



Председателю
Законодательного собрания
Ленинградской области

**ГУБЕРНАТОР
ЛЕНИНГРАДСКОЙ ОБЛАСТИ**

С.М. Бебенину

191311, Санкт-Петербург, Суворовский пр., 67
Для телеграмм: Санкт-Петербург, 191311
Тел.: (812) 710-32-62, Факс: (812) 271-56-27

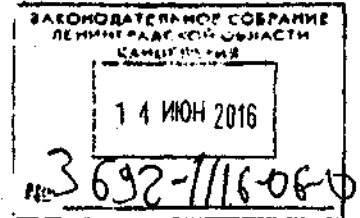

08.06.16 № 8-12504/15-0-2

На № _____ от _____

Уважаемый Сергей Михайлович!

В соответствии со статьями 20 и 31 Устава Ленинградской области направляю на рассмотрение Законодательного собрания Ленинградской области проект областного закона "О внесении изменений в областной закон "Об областном бюджете Ленинградской области на 2016 год и на плановый период 2017 и 2018 годов".

Приложения:

1. Проект областного закона "О внесении изменений в областной закон "Об областном бюджете Ленинградской области на 2016 год и на плановый период 2017 и 2018 годов" на 67 л.
2. Пояснительная записка (обоснование) к проекту областного закона на 87 л.
3. Справка о состоянии законодательства в данной сфере правового регулирования на 1 л.
4. Перечень законов и иных действующих на территории Ленинградской области нормативных правовых актов, отмены, изменения или дополнения которых требует принятие закона, на 2 л.
5. Предложения о разработке нормативных правовых актов, принятие которых необходимо для реализации закона, на 1 л.
6. Финансово-экономическое обоснование на 1 л.

Губернатор
Ленинградской области

  А. Дрозденко

ЛЕНИНГРАДСКАЯ ОБЛАСТЬ
ОБЛАСТНОЙ ЗАКОН

**О внесении изменений в областной закон
"Об областном бюджете Ленинградской области
на 2016 год и на плановый период 2017 и 2018 годов"**

(Принят Законодательным собранием Ленинградской области)

Статья 1

Внести в областной закон от 23 декабря 2015 года № 139-оз "Об областном бюджете Ленинградской области на 2016 год и на плановый период 2017 и 2018 годов" (с изменениями, внесенными областным законом от 29 марта 2016 года № 12-оз) следующие изменения:

1) в статье 1:

а) в части 1:

цифры "87 031 253,0" заменить цифрами "92 493 220,8",

цифры "100 703 331,4" заменить цифрами "107 821 129,0"

цифры "13 672 078,4" заменить цифрами "15 327 908,2";

б) в части 2 цифры "4 114 374,4" заменить цифрами "3 946 374,4";

2) в статье 6:

а) в части 3 цифры "8 452 455,7" заменить цифрами "8 700 612,1",

б) в части 7:

пункт 3 дополнить подпунктом "х" следующего содержания:

"х) гранты в форме субсидий субъектам малого и среднего предпринимательства по итогам ежегодных областных конкурсов;"

пункт 4 дополнить подпунктом "я⁷" следующего содержания:

"я⁷) субсидии на возмещение части затрат птицеводческим организациям, осуществляющим производство яиц в объеме до 100 миллионов штук в год, на приобретение кормов;"

дополнить пунктом 9 следующего содержания:

"9) в целях реализации государственной программы Ленинградской области "Современное образование Ленинградской области":

а) субсидии индивидуальным предпринимателям на возмещение затрат по реализации образовательных программ;"

в) в части 8 цифры "9 641 069,7" заменить цифрами "11 737 815,7";

3) в статье 7:

а) в части 3 цифры "2 888 372,5" заменить цифрами "2 911 064,5";

б) во втором абзаце части 5 цифры "15 433,0" заменить цифрами "15 621,6";

в) во втором абзаце части 6 цифры "14 559,9" заменить цифрами "14 734,7";

4) статье 8:

а) в части 5 после слов "31 декабря 2012 года" дополнить словами "и на бесплатное обеспечение транспортным средством многодетных семей, воспитывающих семь и более несовершеннолетних детей (в том числе усыновленных)";

б) часть 12 изложить в следующей редакции:

"Установить с 1 января 2016 года размеры ежемесячных пособий семьям, имеющим детей, определенных статьей 5 областного закона от 1 декабря 2004 года № 103-оз "О социальной поддержке семей, имеющих детей в Ленинградской области", с учетом коэффициента индексации 1,0 согласно приложению 129."

5) в статье 9:

а) часть 5 дополнить абзацем следующего содержания:

"по подготовке и проведению Всероссийской сельскохозяйственной переписи 2016 года с распределением на 2016 год согласно приложению 128 в соответствии с методикой, утвержденной областным законом от 29 февраля 2016 года № 10-оз "О наделении органов местного самоуправления муниципальных образований Ленинградской области отдельными государственными полномочиями Российской Федерации, переданными органам государственной власти Ленинградской области, по подготовке и проведению Всероссийской сельскохозяйственной переписи 2016 года";

б) в части 10:

цифры "7 609 359,7" заменить цифрами "7 669 516,0";

цифры "19 200,0" заменить цифрами "12 909,0";

после слов "на 2016 год в сумме 19 200,0 тысячи рублей;" дополнить абзацем следующего содержания:

"бюджету Территориального фонда обязательного медицинского страхования Ленинградской области на дополнительное финансовое обеспечение первичной медико-санитарной помощи на 2016 год в сумме 66 447,3 тысячи рублей;"

б) в статье 11 в части 5 цифры "537 910" заменить цифрами "487 910";

7) приложение 1 "Источники внутреннего финансирования дефицита областного бюджета Ленинградской области на 2016 год" изложить в новой редакции (прилагается);

8) приложение 3 "Прогнозируемые поступления доходов в областной бюджет Ленинградской области на 2016 год" изложить в новой редакции (прилагается);

9) приложение 5 "Безвозмездные поступления в 2016 году" изложить в новой редакции (прилагается);

10) приложение 8 "Нормативы отчислений от акцизов на автомобильный и прямогонный бензин, дизельное топливо, моторные масла для дизельных и (или) карбюраторных (инжекторных) двигателей, производимые на территории Российской Федерации, в бюджеты муниципальных образований Ленинградской области на 2016 год" изложить в новой редакции (прилагается);

11) приложение 9 "Перечень и коды главных администраторов доходов областного бюджета Ленинградской области" изложить в новой редакции (прилагается);

12) приложение 13 "Распределение бюджетных ассигнований по целевым статьям (государственным программам Ленинградской области и непрограммным направлениям деятельности), группам и подгруппам видов расходов классификации расходов бюджетов, по разделам и подразделам классификации расходов бюджетов на 2016 год" изложить в новой редакции (прилагается);

13) приложение 14 "Распределение бюджетных ассигнований по целевым статьям (государственным программам Ленинградской области и непрограммным направлениям деятельности), группам и подгруппам видов расходов классификации расходов бюджетов, по разделам и подразделам

классификации расходов бюджетов на плановый период 2017 и 2018 годов" изложить в новой редакции (прилагается);

14) приложение 15 "Ведомственная структура расходов областного бюджета Ленинградской области на 2016 год" изложить в новой редакции (прилагается);

15) приложение 16 "Ведомственная структура расходов областного бюджета Ленинградской области на плановый период 2017 и 2018 годов" изложить в новой редакции (прилагается);

16) Приложение 17 "Судебные участки мировых судей Ленинградской области, в аппарат которых в 2016 году включается должность помощника мирового судьи" изложить в новой редакции (прилагается);

17) приложение 19 "Формы и объем межбюджетных трансфертов бюджетам муниципальных образований Ленинградской области на 2016 год" изложить в новой редакции (прилагается);

18) приложение 20 "Формы и объем межбюджетных трансфертов бюджетам муниципальных образований Ленинградской области на плановый период 2017 и 2018 годов" изложить в новой редакции (прилагается);

19) приложение 27 "Субвенции бюджетам муниципальных образований на осуществление отдельных государственных полномочий Ленинградской области по организации социального обслуживания граждан, в том числе по апробации методик и технологий, на 2016 год" изложить в новой редакции (прилагается);

20) Приложение 29 "Субвенции бюджетам муниципальных образований на осуществление отдельных государственных полномочий Ленинградской области по организации и осуществлению деятельности по реализации отдельных государственных полномочий в сфере социальной защиты населения на 2016 год" изложить в новой редакции (прилагается);

21) Приложение 31 "Субвенции бюджетам муниципальных образований на осуществление отдельных государственных полномочий Ленинградской области по поддержке сельскохозяйственного производства на 2016 год" изложить в новой редакции (прилагается);

22) приложение 35 "Субвенции бюджетам муниципальных образований на осуществление отдельных государственных полномочий Ленинградской области по обеспечению жильем отдельных категорий граждан, установленных федеральными законами от 12 января 1995 года № 5-ФЗ "О ветеранах" и от 24 ноября 1995 года № 181-ФЗ "О социальной защите инвалидов в Российской Федерации", на 2016 год" изложить в новой редакции (прилагается);

23) приложение 37 "Субвенции бюджетам муниципальных образований на осуществление отдельных государственных полномочий Ленинградской области по предоставлению гражданам единовременной денежной выплаты на проведение капитального ремонта индивидуальных жилых домов на 2016 год" изложить в новой редакции (прилагается);

24) приложение 53 "Субвенции бюджетам муниципальных образований на осуществление отдельных государственных полномочий Ленинградской области по аренде жилых помещений для детей-сирот и детей, оставшихся без попечения родителей, и лиц из числа детей-сирот и детей, оставшихся без попечения родителей, на период до обеспечения их жилыми помещениями на 2016 год" изложить в новой редакции (прилагается);

25) приложение 55 "Субвенции бюджетам муниципальных образований на осуществление отдельных государственных полномочий Ленинградской области по принятию решения об освобождении от платы за наем, содержание и ремонт жилого помещения, коммунальные услуги и определение технического состояния и оценку стоимости жилого помещения в случае передачи его в собственность детей-сирот и детей, оставшихся без попечения родителей, а также лиц из их числа, в случае если в жилом помещении не проживают другие члены семьи, на период пребывания их в организациях для детей-сирот и детей, оставшихся без попечения родителей, в иных образовательных организациях, на военной службе по призыву, отбывания срока наказания в виде лишения свободы, а также на период пребывания у опекунов (попечителей), в приемных семьях на 2016 год" изложить в новой редакции (прилагается);

26) приложение 57 "Субвенции бюджетам муниципальных образований на осуществление отдельных государственных полномочий Ленинградской области по выплате единовременного пособия при всех формах устройства детей, лишенных родительского попечения, в семью на 2016 год" изложить в новой редакции (прилагается);

27) приложение 62 "Субвенции бюджетам муниципальных образований на осуществление отдельных государственных полномочий Ленинградской области по выплате компенсации части родительской платы за присмотр и уход за ребенком в образовательных организациях, реализующих образовательную программу дошкольного образования, в Ленинградской области на 2016 год" изложить в новой редакции (прилагается);

28) приложение 70 "Субвенции бюджетам муниципальных образований (муниципальных районов, городского округа) на осуществление отдельных государственных полномочий Ленинградской области в сфере профилактики безнадзорности и правонарушений несовершеннолетних на 2016 год" изложить в новой редакции (прилагается);

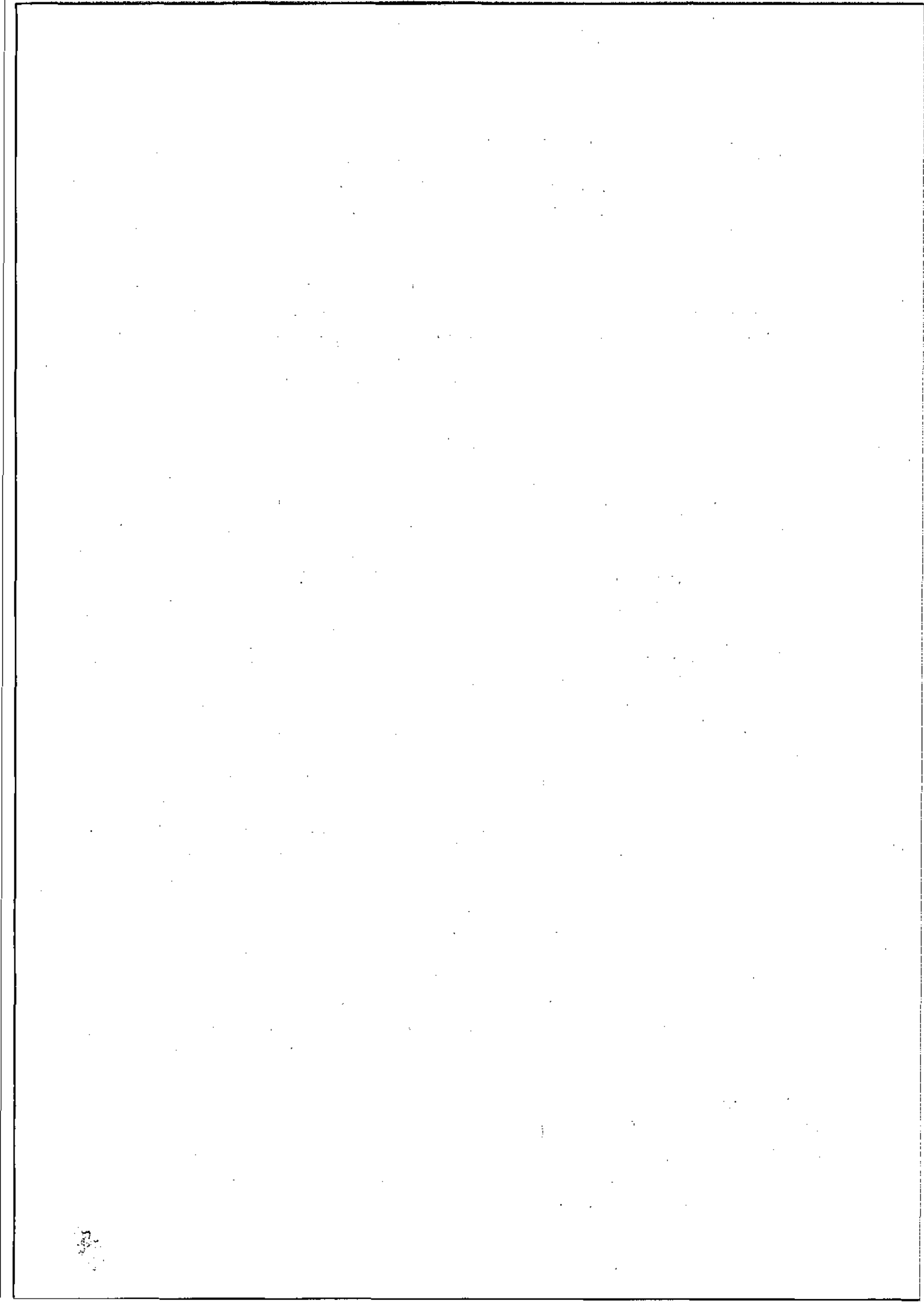

29) приложение 75 "Субвенции бюджетам муниципальных образований (поселений) на осуществление отдельных государственных полномочий Ленинградской области в сфере административных правоотношений на 2016 год" изложить в новой редакции (прилагается);

30) в приложении 77 "Субвенции бюджетам муниципальных образований (поселений) на осуществление отдельных государственных полномочий Ленинградской области в сфере административных правоотношений на плановый период 2017 и 2018 годов" в пункте 4.5 слова "Заневское сельское поселение" заменить словами "Заневское городское поселение";

31) в приложении 78 "Субвенции бюджетам муниципальных образований на осуществление отдельных государственных полномочий Ленинградской области по первичному воинскому учету на территориях, где отсутствуют военные комиссариаты, на 2016 год" изложить в новой редакции (прилагается);

32) в приложении 83 "Субсидии бюджетам муниципальных образований Ленинградской области на капитальный ремонт и ремонт автомобильных дорог общего пользования местного значения, предоставляемых за счет средств дорожного фонда Ленинградской области, на 2016 год" изложить в новой редакции (прилагается);

33) приложение 90 "Субсидии бюджетам муниципальных образований Ленинградской области на организацию отдыха и оздоровления детей и подростков на 2016 год" изложить в новой редакции (прилагается);

34) приложение 92 "Субсидии бюджетам муниципальных образований Ленинградской области (муниципальных районов, городского округа) на реализацию мероприятий по проведению капитального ремонта спортивных объектов на 2016 год" изложить в новой редакции (прилагается);

35) приложение 103 "Субсидии бюджетам муниципальных образований Ленинградской области на укрепление материально-технической базы организаций общего образования на 2016 год" изложить в новой редакции (прилагается);

36) приложение 121 "Распределение бюджетных ассигнований на предоставление бюджетных инвестиций юридическим лицам, не являющимся государственными (муниципальными) учреждениями и государственными (муниципальными) унитарными предприятиями, на 2016 год" изложить в новой редакции (прилагается);

37) приложение 123 "Адресная инвестиционная программа за счет средств областного бюджета на 2016 год" изложить в новой редакции (прилагается);

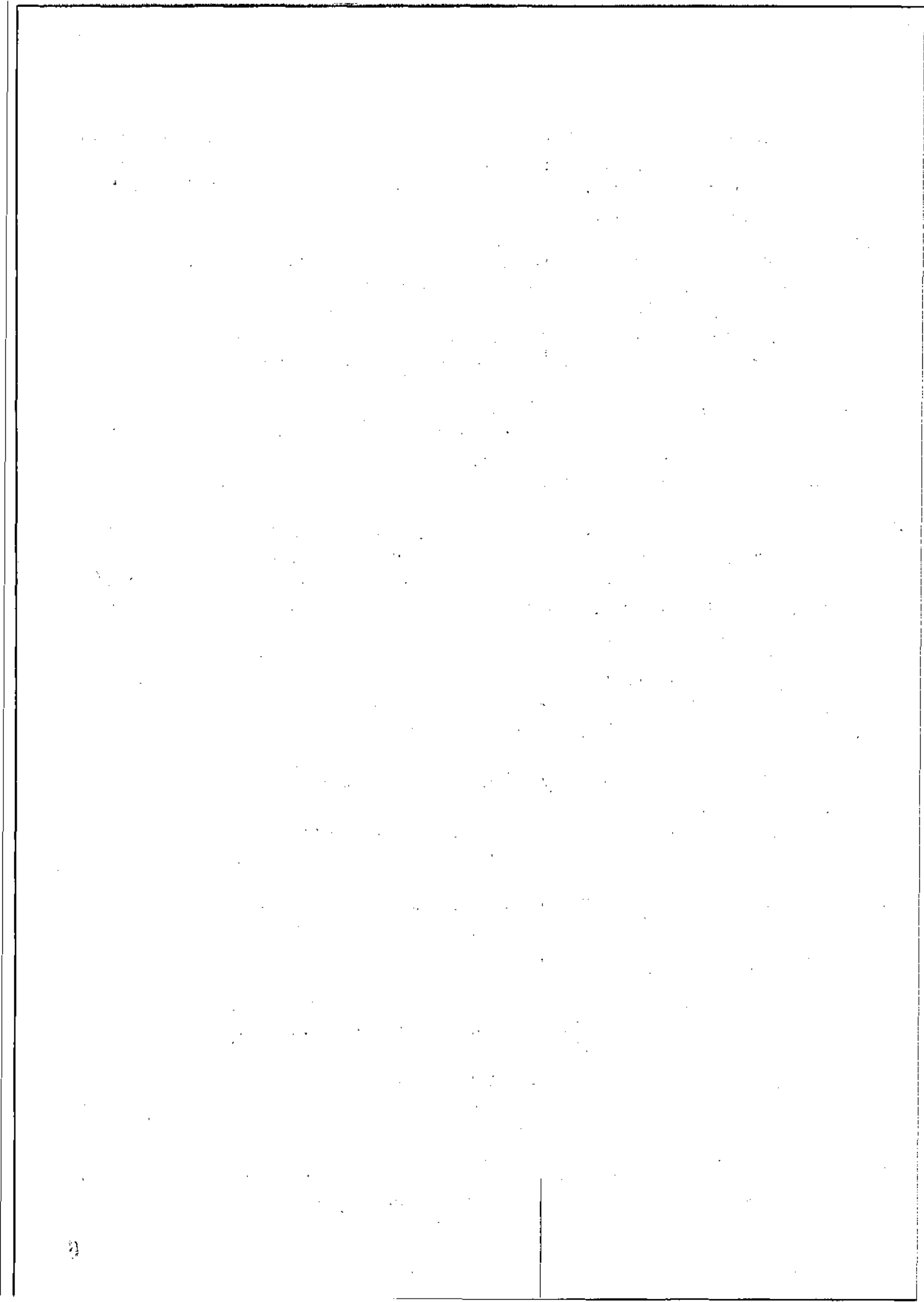

38) приложение 125 "Субвенции бюджетам муниципальных образований на осуществление отдельных государственных полномочий Ленинградской области по обеспечению жильем отдельных категорий граждан, установленных Федеральным законом от 12 января 1995 года № 5-ФЗ "О ветеранах", в соответствии с Указом Президента Российской Федерации от 7 мая 2008 года №714 "Об обеспечении жильем ветеранов Великой Отечественной войны 1941-1945 годов", на 2016 год" изложить в новой редакции (прилагается);

39) дополнить приложением 128 "Субвенции бюджетам муниципальных образований на осуществление отдельных государственных полномочий Ленинградской области по подготовке и проведению Всероссийской сельскохозяйственной переписи в 2016 году" (прилагается);

40) дополнить приложением 129 "Размеры ежемесячных пособий на детей на 2016 год " (прилагается).

Статья 2

1. Настоящий областной закон вступает в силу со дня его официального опубликования.

2. Действие положений пункта 9 статьи 1 настоящего областного закона распространяется на правоотношения, возникшие с 1 января 2016 года.

Губернатор
Ленинградской области

А. Дрозденко

**Пояснительная записка (обоснование)
к проекту областного закона
"О внесении изменений в областной закон
"Об областном бюджете Ленинградской области на 2016 год
и на плановый период 2017 и 2018 годов"**

Проектом областного закона "О внесении изменений в областной закон "Об областном бюджете Ленинградской области на 2016 год и на плановый период 2017 и 2018 годов" уточняются основные характеристики областного бюджета Ленинградской области на 2016 год и на плановый период 2017 и 2018 годов.

В областном законе от 23 декабря 2015 года № 139-оз "Об областном бюджете Ленинградской области на 2016 год и на плановый период 2017 и 2018 годов" (с изменениями) предлагается увеличить на 2016 год:

- доходы областного бюджета Ленинградской области на сумму 5 461 967,8 тыс. руб.,
- расходы областного бюджета Ленинградской области на сумму 7 117 797,6 тыс. руб.
- дефицит областного бюджета Ленинградской области на сумму 1 655 829,8 тыс. руб.

Предложения по внесению изменений в областной бюджет на 2016 год

тыс. руб.

Параметры	Областной закон № 139-оз от 23.12.2015 (в редакции от 29.03.2016 № 12-оз)	Проект	Изменения
Доходы, всего	87 031 253,0	92 493 220,8	5 461 967,8
В том числе:			
- федеральный бюджет	5 325 459,3	7 624 228,0	2 298 768,7
- пенсионный фонд	0,0	485,5	485,5
- фонд социального страхования	0,0	0,0	0,0
- фонд ОМС	72 000,0	72 000,0	0,0
- прочие безвозмездные	0,0	0,0	0,0
- госкорпорация "Фонд содействия реформированию ЖКХ"	576 195,4	576 195,4	0,0
- средства Санкт-Петербурга	219 379,0	219 379,0	0,0
- возврат остатков от МО и организаций	102 670,7	102 670,7	0,0
- гранты от нерезидентов	0,0	0,0	0,0
- собственные доходы	80 735 548,6	83 898 262,2	3 162 713,6

прил.5
прил.5

Расходы, всего	100 703 331,4	107 821 129,0	7 117 797,6	
В том числе:				
- федеральный бюджет	5 325 459,3	7 624 228,0	2 298 768,7	прил.5
- пенсионный фонд	0,0	485,5	485,5	прил.5
- фонд социального страхования	0,0	0,0	0,0	
- фонд ОМС	72 000,0	72 000,0	0,0	
- прочие безвозмездные	0,0	0,0	0,0	
- госкорпорация "Фонд содействия реформированию ЖКХ"	576 195,4	576 195,4	0,0	
- средства Санкт-Петербурга	219 379,0	219 379,0	0,0	
- расходы за счет возврата остатков от МО и организаций	102 670,7	102 670,7	0,0	
- гранты от нерезидентов	0,0	0,0	0,0	
- увеличение расходов за счет остатков по безвозмездным поступлениям	172 303,1	1 828 132,9	1 655 829,8	прил.6
- расходы по ГРБС за счет областных средств, из них	94 235 323,9	97 398 037,5	3 162 713,6	
увеличение по ГРБСам			3 162 713,6	прил.1
уменьшение по ГРБСам			0,0	
Дефицит	-13 672 078,4	-15 327 908,2	-1 655 829,8	

остатки по проекту

18 688 131,2

акции по проекту

10 000,0

3 370 223,0

Справочно:

Были: Собственные доходы

80 735 548,6

Дефицит к собственным доходам, %

16,934

Стали: Собственные доходы

83 898 262,2

Дефицит к собственным доходам, %

18,270

Без учета остатков и акций

0,000

Предложения к уточнению областного бюджета Ленинградской области на 2016 год представлены в приложениях 1, 3, 5, 6 к настоящей пояснительной записке.

Предложения к уточнению областного бюджета Ленинградской области на плановый период 2017 и 2018 годов представлены в приложениях 2, 4 к настоящей пояснительной записке.

Изменения по доходам на 2016 год

Доходная часть областного бюджета Ленинградской области на 2016 год увеличена в общей сумме 5 461 967,8 тыс. руб., в том числе за счет:

собственных доходов в общей сумме на 3 162 713,6 тыс. руб.

безвозмездных поступлений из федерального бюджета и из бюджета Пенсионного Фонда Российской Федерации в общей сумме 2 299 254,2 тыс. руб.

1. С учетом итогов исполнения областного бюджета Ленинградской области за январь-апрель 2016 года предлагается увеличить доходную часть областного бюджета Ленинградской области за счет собственных доходов на общую сумму 3 162 713,6 тыс. руб., в том числе:

Увеличение:

- по налогу на прибыль организаций на 700 000,0 тыс. руб. в связи с поступлением дополнительных незапланированных доходов от крупного налогоплательщика области – консолидированной группы налогоплательщиков ОАО "Сургутнефтегаз";

- по налогу на доходы физических лиц на 598 933,6 тыс. руб. в связи с тем, что рост налога составил 1,229 при прогнозных показателях темпа роста фонда заработной платы в размере 1,088;

- по доходам в виде прибыли, приходящейся на доли в уставных (складочных) капиталах хозяйственных товариществ и обществ, или дивидендов по акциям, принадлежащим Российской Федерации, субъектам Российской Федерации или муниципальным образованиям на 93 910,0 тыс. руб. в связи с принятием решения 26 апреля 2016 года на Общем собрании акционеров АО "Ленинградская областная электросетевая компания" о выплате дивидендов за 2015 год в размере 25,0 % от чистой прибыли;

- по доходам от размещения средств бюджетов на 1 800 000,0 тыс. руб. за счет полученных доходов от размещения временно свободных средств областного бюджета Ленинградской области на депозитах в кредитных организациях;

- по штрафам, санкциям, возмещение ущерба на 20 450,0 тыс. руб. за счет увеличения денежных взысканий (штрафов) за нарушение законодательства Российской Федерации о пожарной безопасности.

Уменьшение:

по доходам от оказания платных услуг (работ) на 50 580,0 тыс. руб. с связи с внесением изменений в Устав ГКУ "Агентство экономического развития Ленинградской области" в части исключения из него видов деятельности по оказанию услуг, приносящих доход.

2. Предлагается увеличить доходную часть областного бюджета Ленинградской области за счет безвозмездных поступлений на общую сумму 2 299 254,2 тыс. руб., в том числе:

увеличить на 2 301 591,3 тыс. руб.,

уменьшить на 2 337,1 тыс. руб.

2.1. Увеличение доходной части областного бюджета Ленинградской области на 2 301 591,3 тыс. руб. за счет безвозмездных поступлений предлагается произвести за счет следующих источников:

2.1.1. За счет средств федерального бюджета в общей сумме 2 301 105,8 тыс. руб.

- в соответствии с Дополнительным Соглашением №1 (№ 503/17-с от 11.03.2016) к Соглашению № 6/17-с от 25.01.2016 г. с Министерством сельского хозяйства Российской Федерации о предоставлении субсидий из федерального бюджета бюджетам субъектов Российской Федерации:

субсидии бюджетам субъектов Российской Федерации на возмещение части процентной ставки по инвестиционным кредитам (займам) на развитие животноводства, переработки и развитие инфраструктуры и логистического обеспечения рынков продукции животноводства в сумме 592 478,1 тыс. руб.

субсидии бюджетам субъектов Российской Федерации на возмещение части процентной ставки по инвестиционным кредитам (займам) на развитие растениеводства, переработки и развитие инфраструктуры и логистического обеспечения рынков продукции растениеводства в сумме 545 261,7 тыс. руб.,

субсидии бюджетам субъектов Российской Федерации на возмещение части процентной ставки по инвестиционным кредитам (займам) на строительство и реконструкцию объектов для молочного скотоводства в сумме 73 524,8 тыс. руб.,

субсидии бюджетам субъектов Российской Федерации на возмещение части процентной ставки по инвестиционным кредитам на строительство и реконструкцию объектов мясного скотоводства в сумме 41 732,0 тыс. руб.,

субсидии бюджетам субъектов Российской Федерации на возмещение части процентной ставки по краткосрочным кредитам (займам) на развитие животноводства, переработки и реализации продукции животноводства в сумме 59 469,3 тыс. руб.,

субсидии бюджетам субъектов Российской Федерации на возмещение части процентной ставки по краткосрочным кредитам (займам) на развитие растениеводства, переработки и реализации продукции растениеводства в сумме 35 364,7 тыс. руб.,

субсидии бюджетам субъектов Российской Федерации на возмещение части процентной ставки по краткосрочным кредитам (займам) на развитие молочного скотоводства в сумме 44 001,4 тыс. руб.,

субсидии бюджетам субъектов Российской Федерации на возмещение части процентной ставки по краткосрочным кредитам (займам) на переработку продукции растениеводства и животноводства в области развития оптово-распределительных центров в сумме 36 726,6 тыс. руб.,

субсидии бюджетам субъектов Российской Федерации на возмещение части процентной ставки по долгосрочным, среднесрочным и краткосрочным кредитам, взятым малыми формами хозяйствования в сумме 1 320,2 тыс. руб.,

субсидии бюджетам субъектов Российской Федерации на развитие семейных животноводческих ферм в сумме 53 458,0 тыс. руб.,

субсидии бюджетам субъектов Российской Федерации на поддержку начинающих фермеров в сумме 54 311,0 тыс. руб.,

- в соответствии с Дополнительным Соглашением № 2 (№ 588/17-с от 13.04.2016) к Соглашению № 6/17-с от 25.01.2016, заключенным между Министерством сельского хозяйства Российской Федерации и Правительством Ленинградской области, о предоставлении субсидий из федерального бюджета бюджетам субъектов Российской Федерации:

субсидии бюджетам субъектов Российской Федерации на возмещение части прямых понесенных затрат на создание и модернизацию объектов животноводческих комплексов молочного направления (молочных ферм), а также на приобретение техники и оборудования на цели предоставления субсидии в сумме 108 000,0 тыс. руб.,

- в соответствии с Соглашением № 212/10-С от 04.04.2016, заключенным между Министерством сельского хозяйства Российской Федерации и Правительством Ленинградской области, о предоставлении субсидий из федерального бюджета бюджетам субъектов Российской Федерации

субсидии бюджетам субъектов Российской Федерации на софинансирование капитальных вложений в объекты государственной (муниципальной) собственности в сумме 114 459,9 тыс. руб.,

- в соответствии с Соглашением, заключенным между Министерством строительства и жилищно-коммунального хозяйства Российской Федерации и Правительством Ленинградской области, о предоставлении и распределении субсидий из федерального бюджета бюджету Ленинградской области № 05-176/с от 06.04.2016

субсидии бюджетам субъектов Российской Федерации на реализацию федеральных целевых программ в сумме 29 296,8 тыс. руб.,

- в соответствии с Постановлением Правительства Российской Федерации № 329 от 20.04.2016 "Об утверждении Правил предоставления и распределения иных межбюджетных трансфертов на реализацию мероприятий региональных программ в сфере дорожного хозяйства, включая проекты, реализуемые с применением механизмов государственно-частного партнерства, и строительство, реконструкцию и ремонт уникальных искусственных дорожных сооружений по решениям Правительства Российской Федерации" и распоряжением Правительства Российской Федерации № 740-р от 21.04.2016 "Об утверждении распределения иных межбюджетных трансфертов, предоставляемых в 2016 году бюджетам субъектов Российской Федерации на достижение целевых показателей региональных программ в сфере дорожного хозяйства, предусматривающих приведение в нормативное состояние, а также развитие и увеличение пропускной способности сети автомобильных дорог общего пользования регионального (межмуниципального) или местного значения"

межбюджетные трансферты, передаваемые бюджетам субъектов Российской Федерации на реализацию мероприятий региональных программ в сфере дорожного хозяйства, включая проекты, реализуемые с применением механизмов государственно-частного партнерства, и строительство, реконструкцию и ремонт уникальных искусственных дорожных сооружений по решениям Правительства Российской Федерации в сумме 436 177,5 тыс. руб.,

- в соответствии с распоряжением Правительства Российской Федерации № 741-р от 21.04.2016 "О распределении субсидий, предоставляемых в 2016 году бюджетам субъектов Российской Федерации на софинансирование расходных обязательств, связанных с реализацией мероприятий по строительству и реконструкции автомобильных дорог общего пользования с твердым покрытием"

субсидии бюджетам субъектов Российской Федерации на софинансирование капитальных вложений в объекты государственной (муниципальной) собственности в сумме 15 282,1 тыс. руб.,

- в соответствии с Распоряжением Правительства Российской Федерации от 25.12.2015 № 2692-р "Об утверждении распределения в 2016 году иных межбюджетных трансфертов на выплату стипендии Правительства Российской Федерации для лиц, обучающихся по очной форме обучения по образовательным программам среднего профессионального образования, предоставляемых на 8 календарных месяцев с 1 января 2016 года" и Соглашением от 4 апреля 2016 года № 06.F05.24.0064 между Министерством образования и науки Российской Федерации и Правительством Ленинградской области

межбюджетные трансферты бюджету Ленинградской области на выплату стипендий Правительства Российской Федерации для лиц, обучающихся по очной форме обучения по основным профессиональным образовательным программам среднего профессионального образования, имеющим государственную аккредитацию, соответствующим приоритетным направлениям модернизации и технологического развития экономики Российской Федерации, в профессиональных образовательных организациях и образовательных организациях высшего образования, находящихся в ведении органов государственной власти субъектов Российской Федерации, и в муниципальных профессиональных образовательных организациях и образовательных организациях высшего образования в сумме 896,0 тыс. руб.,

- в соответствии с распоряжением Правительства Российской Федерации от 21 января 2016 года № 54-р "Об утверждении перечня субъектов Российской Федерации, бюджетам которых в 2016 году предоставляются межбюджетные трансферты на выплату денежного поощрения лучшим муниципальным учреждениям культуры, находящимся на территориях сельских поселений, и их работникам, включая количество этих поощрений и их размер"

межбюджетные трансферты, передаваемые бюджетам субъектов Российской Федерации на государственную поддержку муниципальных учреждений культуры, находящихся на территориях сельских поселений в сумме 400,0 тыс. руб.,

межбюджетные трансферты, передаваемые бюджетам субъектов Российской Федерации на государственную поддержку лучших работников муниципальных учреждений культуры, находящихся на территориях сельских поселений в сумме 550,0 тыс. руб.,

- в соответствии с Распоряжением Правительства Российской Федерации от 26.04.2016 № 775-р "Об утверждении распределения субсидий, предоставляемых в 2016 году из федерального бюджета бюджетам субъектов Российской Федерации, на софинансирование расходов, связанных с оплатой оказанных специалистам российскими образовательными организациями услуг по обучению в соответствии с Государственным планом подготовки управленческих кадров для организаций народного хозяйства Российской Федерации в 2007/08 - 2017/18 учебных годах"

субсидии бюджетам субъектов Российской Федерации на реализацию мероприятий Государственного плана подготовки управленческих кадров для организаций народного хозяйства в сумме 1 637,3 тыс. руб.,

- в соответствии с объемами финансирования, доведенными областному бюджету Ленинградской области расходным расписанием от 07.04.2016 № 157/00157/090

субвенции бюджетам субъектов Российской Федерации на проведение Всероссийской сельскохозяйственной переписи в 2016 году в сумме 29 251,8 тыс. руб.,

- в связи с фактическим поступлением средств в феврале-мае 2016 года: межбюджетные трансферты на содержание депутатов Государственной Думы и их помощников в сумме 1 708,8 тыс. руб.,

межбюджетные трансферты на содержание членов Совета Федерации и их помощников в сумме 958,7 тыс. руб.,

2.1.2. За счет средств бюджета Пенсионного Фонда Российской Федерации в сумме 485,5 тыс. руб., в том числе:

субсидии бюджетам субъектов Российской Федерации на социальную поддержку Героев Советского Союза, Героев Российской Федерации и полных кавалеров ордена Славы в сумме 185,5 тыс. руб.,

субсидии бюджетам субъектов Российской Федерации на социальную поддержку Героев Социалистического Труда, Героев Труда Российской Федерации и полных кавалеров ордена Трудовой Славы в сумме 300,0 тыс. руб.

2.2. Предлагается уменьшение доходной части областного бюджета Ленинградской области за счет средств федерального бюджета на 2 337,1 тыс. руб., в том числе:

- в соответствии с Дополнительным Соглашением № 2 (№ 588/17-с от 13.04.2016) к Соглашению № 6/17-с от 25.01.2016 с Министерством сельского хозяйства Российской Федерации о предоставлении субсидий из федерального бюджета бюджетам субъектов Российской Федерации:

субсидии бюджетам субъектов Российской Федерации на поддержку племенного животноводства в сумме 0,6 тыс. руб.,

- в соответствии с Соглашением о предоставлении из федерального бюджета бюджету субъекта Российской Федерации субвенций на осуществление органами государственной власти субъекта Российской Федерации отдельных полномочий Российской Федерации в области водных отношений от 30.03.2016 г. № МТ-54/79

субвенции бюджетам субъектов Российской Федерации на осуществление отдельных полномочий в области водных отношений в сумме 2 336,5 тыс. руб.

Безвозмездные поступления на 2016 год в разрезе доходных источников представлены в приложении 5 к настоящей пояснительной записке.

Учитывая изложенное, в областной закон от 23 декабря 2015 года № 139-оз "Об областном бюджете Ленинградской области на 2016 год и на плановый период 2017 и 2018 годов" (с изменениями) внесены изменения в текстовую часть и в соответствующие приложения.

Изменения по расходам на 2016 год

Всего предлагается увеличить расходную часть областного бюджета Ленинградской области на 2016 год в общей сумме 7 117 797,6 тыс. руб.

Предложения по внесению изменений в областной бюджет Ленинградской области на 2016 год по разделам расходов

№ п/п	Наименование разделов	Областной закон № 139-оз от 23.12.2015 (в редакции от 29.03.2016 № 12-оз)	Предлагаемые изменения	Проект с учетом изменений
	Всего, в том числе:	100 703 331,4	7 117 797,6	107 821 129,0
1	Общегосударственные вопросы	7 365 427,3	112 361,7	7 477 789,0
2	Национальная оборона	49 658,0	0,0	49 658,0
3	Национальная безопасность и правоохранительная деятельность	1 584 109,4	0,0	1 584 109,4
4	Национальная экономика	18 257 841,5	4 562 851,3	22 820 692,8
5	Жилищно-коммунальное хозяйство	7 154 703,2	751 573,7	7 906 276,9
6	Охрана окружающей среды	240 525,5	8 148,5	248 674,0
7	Образование	23 833 889,3	887 419,6	24 721 308,9
8	Культура, кинематография	2 065 602,8	149 443,3	2 215 046,1
9	Здравоохранение	17 328 044,5	64 699,9	17 392 744,4
10	Социальная политика	16 985 343,6	557 229,8	17 542 573,4
11	Физическая культура и спорт	1 365 944,9	-105 400,0*	1 260 544,9
12	Средства массовой информации	164 197,9	34 200,0	198 397,9
13	Обслуживание государственного и муниципального долга	537 910,0	-50 000,0**	487 910,0
14	Межбюджетные трансферты общего характера бюджетам субъектов российской федерации и муниципальных образований	3 770 133,5	145 269,8	3 915 403,3

* Уменьшение расходов объясняется уточнением раздела бюджетной классификации: на 5 400,0 тыс. руб. - перераспределение субсидий бюджетам муниципальных образований Ленинградской области в части капитальных вложений с раздела "Физическая культура и спорт" на раздел "Образование";

на 100 000 тыс. руб. – перераспределение бюджетных ассигнований со строительства бассейна в г. Гатчина с раздела "Физическая культура и спорт" на поддержку малым птицеводческим предприятиям на раздел "Национальная экономика". На строительство бассейна бюджетные ассигнования предусмотрены в 2017 году.

** Уменьшение расходов на обслуживание государственного долга Ленинградской области связано с досрочным погашением кредитов, привлеченных в кредитных организациях, за счет бюджетного кредита, полученного из федерального бюджета.

Расходная часть областного бюджета Ленинградской области увеличена в том числе:

1) За счет увеличения собственных доходов в общей сумме 3 162 713,6 тыс. руб. по следующим главным распорядителям бюджетных средств областного бюджета Ленинградской области:

№ п. п.	Увеличение по расходам	Сумма (тыс. руб.)
	Итого	3 162 713,6
1	Комитет по строительству Ленинградской области	952 892,3
2	Комитет экономического развития и инвестиционной деятельности Ленинградской области	552 777,5
3	Комитет по жилищно-коммунальному хозяйству и транспорту Ленинградской области	425 330,2
4	Комитет по топливно-энергетическому комплексу Ленинградской области	299 139,0
5	Комитет по социальной защите населения Ленинградской области	294 157,5
6	Ленинградский областной комитет по управлению государственным имуществом	220 000,0
7	Комитет финансов Ленинградской области	87 033,7
8	Комитет по печати и связям с общественностью Ленинградской области	64 620,0
9	Комитет по связи и информатизации Ленинградской области	60 207,0
10	Комитет по агропромышленному и рыбохозяйственному комплексу Ленинградской области	50 000,0
11	Управление делами Правительства Ленинградской области	45 577,8
12	Комитет по культуре Ленинградской области	37 925,5
13	Комитет общего и профессионального образования Ленинградской области	24 700,0
14	Комитет по природным ресурсам Ленинградской области	17 180,9
15	Комитет по дорожному хозяйству Ленинградской области	15 328,6
16	Комитет по труду и занятости населения Ленинградской области	9 216,0

17	Комитет государственного экологического надзора Ленинградской области	3 000,0
18	Комитет правопорядка и безопасности Ленинградской области	1 344,7
19	Комитет по охране, контролю и регулированию использования объектов животного мира Ленинградской области	958,0
20	Управление ветеринарии Ленинградской области	504,4
21	Представительство Губернатора и Правительства Ленинградской области при Правительстве Российской Федерации	457,1
22	Уполномоченный по правам человека в Ленинградской области	188,6
23	Уполномоченный по правам ребенка в Ленинградской области	174,8

Пояснения о необходимости увеличения бюджетных ассигнований в 2016 году приведены в приложении 1 к настоящей пояснительной записке.

2. За счет средств, поступающих из федерального бюджета Российской Федерации и из бюджета Пенсионного фонда Российской Федерации, на общую сумму 2 299 254,2 тыс. руб.

Их направление представлено в приложении 5 к настоящей пояснительной записке.

3. За счет неиспользованных остатков средств федерального бюджета, сложившихся по состоянию на 1 января 2016 года, потребность в которых подтверждена, на общую сумму 1 655 829,8 тыс. руб.

Их направление представлено в приложении 6 к настоящей пояснительной записке.

По предложениям главных распорядителей бюджетных средств областного бюджета Ленинградской области в 2016 году производится перераспределение средств в связи с внесением изменений в государственные программы Ленинградской области; с уточнением численности получателей по различным видам субвенций; с уточнением кодов бюджетной классификации по отдельным расходам.

Пояснения перераспределений приведены в приложении 3 к настоящей пояснительной записке.

В областной закон от 23 декабря 2015 года № 139-оз "Об областном бюджете Ленинградской области на 2016 год и на плановый период 2017 и 2018 годов" (с изменениями) внесены соответствующие изменения в текстовую часть закона и в соответствующие приложения:

1. В части 1 статьи 1 изменены суммы по доходам, расходам и дефициту в связи с изменением основных параметров областного бюджета Ленинградской области на 2016 год.

2. В части 2 статьи 1 уменьшен объем условно утвержденных расходов на плановый период 2017 года в сумме 168 000,0 тыс. руб. в связи с увеличением объема распределенных расходов на 2017 год: для начала строительства полигона твердых бытовых и отдельных промышленных отходов в Подпорожском районе Ленинградской области в сумме 68 000,0 тыс. руб.; на создание (строительство) и эксплуатацию плавательного бассейна в г. Гатчина в рамках концессионного соглашения в сумме 100 000,0 тыс. руб.

3. В части 3 статьи 6 изменен общий объем бюджетных ассигнований на исполнение публичных нормативных обязательств на 2016 год.

4. Часть 7 статьи 6 дополнена новыми видами субсидий юридическим лицам.

5. В части 8 статьи 6 увеличен объем бюджетных ассигнований дорожного фонда Ленинградской области на 2016 год за счет средств федерального бюджета и неиспользованных остатков средств федерального бюджета по состоянию на 1 января 2016 года, потребность в которых подтверждена.

6. В части 3 статьи 7 изменена сумма расходов на обеспечение деятельности Правительства Ленинградской области и иных органов исполнительной власти Ленинградской области, входящих в состав Администрации Ленинградской области, в 2016 году.

7. В части 5 статьи 7 изменена сумма расходов на обеспечение деятельности Уполномоченного по правам человека в 2016 году.

8. В части 6 статьи 7 изменена сумма расходов на обеспечение деятельности Уполномоченного по правам ребенка в Ленинградской области и аппарата Уполномоченного по правам ребенка в Ленинградской области в 2016 году.

9. В статью 8 внесены изменения в целях обеспечения реализации областных законов от 04.04.2016 № 15-оз "О внесении изменений в областной закон "О социальной поддержке многодетных и приемных семей в Ленинградской области" и от 12.04.2016 № 25-оз "О внесении изменений в некоторые областные законы".

10. Часть 5 статьи 9 дополнена новым видом субвенций бюджетам муниципальных образований Ленинградской области.

11. В части 10 статьи 9 межбюджетные трансферты бюджету Территориального фонда обязательного медицинского страхования Ленинградской области увеличены в сумме 66 447,3 тыс. руб. на дополнительное финансовое обеспечение первичной медико-санитарной помощи и уменьшены в сумме 6 291,0 тыс. руб. на дополнительное финансовое обеспечение скорой медицинской помощи в связи с переносом срока запуска проекта года "Новая скорая и неотложная помощь" с 1 августа на 15 сентября 2016 года.

12. В части 5 статьи 11 уменьшены расходы на обслуживание государственного долга Ленинградской области. Это связано с досрочным погашением кредитов, привлеченных в кредитных организациях, за счет бюджетного кредита, полученного из федерального бюджета.

13. Приложение 1 "Источники внутреннего финансирования дефицита областного бюджета Ленинградской области на 2016 год" изложено в новой редакции в связи с увеличением дефицита областного бюджета Ленинградской области и увеличения остатков областного бюджета на покрытие дефицита за счет остатков, сформированных на начало 2016 года.

14. Приложение 3 "Прогнозируемые поступления доходов в областной бюджет Ленинградской области на 2016 год" изложено в новой редакции в связи с увеличением объема налоговых и неналоговых доходов и безвозмездных поступлений.

15. Приложение 5 "Безвозмездные поступления на 2016 год" изложено в новой редакции в связи с изменением общего объема безвозмездных поступлений в областной бюджет Ленинградской области.

16. Приложение 8 "Нормативы отчислений от акцизов на автомобильный и прямогонный бензин, дизельное топливо, моторные масла для дизельных и (или) карбюраторных (инжекторных) двигателей, производимые на территории Российской Федерации, в бюджеты муниципальных образований Ленинградской области на 2016 год" изложено в новой редакции в соответствии с технической корректировкой строк.

17. Приложение 9 "Перечень и коды главных администраторов доходов областного бюджета Ленинградской области" изложено в новой редакции в соответствии с приказом Федеральной службы государственной статистики от 24.03.2016 № 151 "О передаче на 2016 год Федеральной службой государственной статистики территориальным органам Федерального казначейства полномочия получателя средств федерального бюджета по перечислению в бюджеты субъектов Российской Федерации субвенций на проведение Всероссийской сельскохозяйственной переписи 2016 года", а так же в соответствии с Приказом Министерства финансов Российской Федерации от 01.07.2013 № 65н "Об утверждении Указаний о порядке применения бюджетной классификации Российской Федерации" в редакции от 01.04.2016.

18. Приложение 13 "Распределение бюджетных ассигнований по целевым статьям (государственным программам Ленинградской области и непрограммным направлениям деятельности), группам и подгруппам видов расходов классификации расходов бюджетов, по разделам и подразделам классификации расходов бюджетов на 2016 год" изложено в новой редакции в связи с изменением общего объема расходов.

19. Приложение 14 "Распределение бюджетных ассигнований по целевым статьям (государственным программам Ленинградской области и непрограммным направлениям деятельности), группам и подгруппам видов расходов классификации расходов бюджетов, по разделам и подразделам классификации расходов бюджетов на плановый период 2017 и 2018 годов" изложено в новой редакции в связи с увеличением распределенного объема расходов на 2017 год за счет уменьшения условно утвержденных расходов на 2017 год.

20. Приложение 15 "Ведомственная структура расходов областного бюджета Ленинградской области на 2016 год" изложено в новой редакции в связи с изменением общего объема расходов.

21. Приложение 16 "Ведомственная структура расходов областного бюджета Ленинградской области на плановый период 2017 и 2018 годов" изложено в новой редакции в связи с увеличением распределенного объема расходов на 2017 год за счет уменьшения условно утвержденных расходов на 2017 год.

22. Приложение 17 "Судебные участки мировых судей Ленинградской области, в аппарат которых в 2016 году включается должность помощника мирового судьи" изложено в новой редакции, в связи с увеличением финансового обеспечения деятельности аппаратов мировых судей Ленинградской области в соответствии с областным законом от 25.02.2005 № 12-оз "О Перечне государственных должностей Ленинградской области, денежном содержании лиц, замещающих государственные должности Ленинградской области, Реестре должностей государственной гражданской службы Ленинградской области и денежном содержании государственных гражданских служащих Ленинградской области". Введены дополнительно 11 судебных участков: № 9, 14, 17, 26, 28, 30, 78, 82, 83, 84 и 85.

23. Приложение 19 "Формы и объем межбюджетных трансфертов бюджетам муниципальных образований Ленинградской области на 2016 год" изложено в новой редакции в связи с изменением общего объема межбюджетных трансфертов бюджетам муниципальных образований Ленинградской области.

24. Приложение 20 "Формы и объем межбюджетных трансфертов бюджетам муниципальных образований Ленинградской области на плановый период 2017 и 2018 годов" изложено в новой редакции в связи с изменением общего объема межбюджетных трансфертов бюджетам муниципальных образований Ленинградской области на 2017 год.

25. Приложение 27 "Субвенции бюджетам муниципальных образований на осуществление отдельных государственных полномочий Ленинградской области по организации социального обслуживания граждан, в том числе по апробации методик и технологий, на 2016 год" изложено в новой редакции в связи с увеличением численности граждан, нуждающихся в социальном обслуживании.

26. Приложение 29 "Субвенции бюджетам муниципальных образований на осуществление отдельных государственных полномочий Ленинградской области по организации и осуществлению деятельности по реализации отдельных государственных полномочий в сфере социальной защиты населения на 2016 год" изложено в новой редакции в связи с дополнительной потребностью средств на компенсационные выплаты, объем субвенции увеличен на 1 606,0 тыс. руб.

27. Приложение 31 "Субвенции бюджетам муниципальных образований на осуществление отдельных государственных полномочий Ленинградской области по поддержке сельскохозяйственного производства на 2016 год" изложено в новой редакции в связи с фактической потребностью в дополнительных бюджетных ассигнованиях на обеспечение переданных полномочий с целью выплаты гражданам, ведущим личное подсобное хозяйство, крестьянским (фермерским) хозяйствам субсидий на возмещение части затрат по приобретению комбикорма на содержание сельскохозяйственных животных и птицы.

28. Приложение 35 "Субвенции бюджетам муниципальных образований на осуществление отдельных государственных полномочий Ленинградской области по обеспечению жильем отдельных категорий граждан, установленных федеральными законами от 12 января 1995 года № 5-ФЗ "О ветеранах" и от 24 ноября 1995 года № 181-ФЗ "О социальной защите инвалидов в Российской Федерации", на 2016 год" изложено в новой редакции в связи с перераспределением объема бюджетных ассигнований из федерального и областного бюджетов по муниципальным образованиям Ленинградской области в соответствии с представленными документами муниципальных образований Ленинградской области.

29. Приложение 37 "Субвенции бюджетам муниципальных образований на осуществление отдельных государственных полномочий Ленинградской области по предоставлению гражданам единовременной денежной выплаты на проведение капитального ремонта индивидуальных жилых домов на 2016 год" изложено в новой редакции в связи с перераспределением бюджетных ассигнований областного бюджета Ленинградской области по муниципальным образованиям в соответствии с представленными муниципальными образованиями Ленинградской области документами.

30. Предложение 53 "Субвенции бюджетам муниципальных образований на осуществление отдельных государственных полномочий Ленинградской области по аренде жилых помещений для детей-сирот и детей, оставшихся без попечения родителей, и лиц из числа детей-сирот и детей, оставшихся без попечения родителей, на период до обеспечения их жилыми помещениями, на 2016 год" изложено в новой редакции в связи с уменьшением численности получателей.

31. Приложение 55 "Субвенции бюджетам муниципальных образований на осуществление отдельных государственных полномочий Ленинградской области по принятию решения об освобождении от платы за наем, содержание и ремонт жилого помещения, коммунальные услуги и определение технического состояния и оценку стоимости жилого помещения в случае передачи его в собственность детей-сирот и детей, оставшихся без попечения родителей, а также лиц из их числа, в случае если в жилом помещении не проживают другие члены семьи, на период пребывания их в организациях для детей-сирот и детей, оставшихся без попечения родителей, в иных образовательных организациях, на военной службе по призыву, отбывания срока наказания в виде лишения свободы, а также на период пребывания у опекунов (попечителей), в приемных семьях на 2016 год" изложено в новой редакции в связи с увеличением численности получателей.

32. Приложение 57 "Субвенции бюджетам муниципальных образований на осуществление отдельных государственных полномочий Ленинградской области по выплате единовременного пособия при всех формах устройства детей, лишенных родительского попечения, в семью на 2016 год" изложено в новой редакции. Необходимость внесения изменений обусловлена уточненными заявками муниципальных образований Ленинградской области в потребности в средствах субвенции.

33. Приложение 62 "Субвенции бюджетам муниципальных образований на осуществление отдельного государственного полномочия Ленинградской области по выплате компенсации части родительской платы за присмотр и уход за ребенком в образовательных организациях, реализующих образовательную программу дошкольного образования, в Ленинградской области на 2016 год" изложено в новой редакции в связи с увеличением численности получателей.

34. Приложение 70 "Субвенции бюджетам муниципальных образований (муниципальных районов, городского округа) на осуществление отдельных государственных полномочий Ленинградской области в сфере профилактики безнадзорности и правонарушений несовершеннолетних на 2016 год" изложено в новой редакции, в связи с приведением объема бюджетных ассигнований в соответствие с областным законом от 28.12.2015 № 146-оз "О внесении изменений в часть 2 статьи 6 областного закона "О наделении органов местного самоуправления муниципальных образований Ленинградской области отдельными государственными полномочиями Ленинградской области в сфере профилактики безнадзорности и правонарушений несовершеннолетних" в части увеличения численности состава комиссии по делам несовершеннолетних во Всеволожском муниципальном районе (2 единицы). Объем субвенции увеличен на 1 345,7 тыс. руб.

35. Приложение 75 "Субвенции бюджетам муниципальных образований (поселений) на осуществление отдельных государственных полномочий Ленинградской области в сфере административных правоотношений на 2016 год" изложено в новой редакции в связи с приведением объема бюджетных ассигнований в соответствие с областным законом от 04.08.2015 № 85-оз "Об объединении муниципальных образований "Приморское городское поселение" Выборгского района Ленинградской области и "Глебычевское сельское поселение" Выборгского района Ленинградской области и о внесении изменений в отдельные областные законы" в части исключения Глебычевского сельского поселения из перечня получателей субвенции. Объем субвенции уменьшен на 1,0 тыс. руб.

36. В приложении 77 "Субвенции бюджетам муниципальных образований (поселений) на осуществление отдельных государственных полномочий Ленинградской области в сфере административных правоотношений на плановый период 2017 и 2018 годов" в пункте 4.5 слова "Заневское сельское поселение" заменены словами "Заневское городское поселение" в связи с принятием областного закона Ленинградской области от 29.12.2015 № 148-оз "Об административно-территориальных преобразованиях во Всеволожском муниципальном районе Ленинградской области" и изменением статуса Заневского поселения с сельского на городское.

37. Приложение 78 "Субвенции бюджетам муниципальных образований на осуществление отдельных государственных полномочий Ленинградской области по первичному воинскому учету на территориях, где отсутствуют военные комиссариаты, на 2016 год" изложено в новой редакции в связи с исправлением технической ошибки в части распределения бюджетных ассигнований по Волховскому муниципальному району Ленинградской области. Также в пункте 4.4 слова "Заневское сельское поселение" заменены словами "Заневское городское поселение" в связи с принятием областного закона Ленинградской области от 29.12.2015 № 148-оз "Об административно-территориальных преобразованиях во Всеволожском муниципальном районе Ленинградской области" и изменением статуса Заневского поселения с сельского на городское.

38. Приложение 83 "Субсидии бюджетам муниципальных образований Ленинградской области на капитальный ремонт и ремонт автомобильных дорог общего пользования местного значения, предоставляемых за счет средств дорожного фонда Ленинградской области, на 2016 год" изложено в новой редакции в связи с перераспределением объемов предоставляемых субсидий между муниципальными образованиями Ленинградской области в соответствии с постановлением Правительства Ленинградской области от 24.03.2014 № 72 "Об утверждении Порядка предоставления и расходования субсидий бюджетам муниципальных образований Ленинградской области за счет средств дорожного фонда Ленинградской области" (в редакции от 23.05.2016) и предложениями администраций муниципальных районов Ленинградской области.

39. Приложение 90 "Субвенции бюджетам муниципальных образований Ленинградской области на организацию отдыха и оздоровления детей и подростков на 2016 год" изложено в новой редакции в связи с уточнением численности получателей.

40. Приложение 92 "Субсидии бюджетам муниципальных образований Ленинградской области (муниципальных районов, городского округа) на реализацию мероприятий по проведению капитального ремонта спортивных объектов на 2016 год" изложено в новой редакции в связи с увеличением бюджетных ассигнований на капитальный ремонт.

41. Приложение 103 "Субсидии бюджетам муниципальных образований Ленинградской области на укрепление материально-технической базы организаций общего образования на 2016 год" изложено в новой редакции в связи с отсутствием необходимости замены автобуса в 2016 году для организаций общего образования Сланцевского муниципального района Ленинградской области.

42. Приложение 121 "Распределение бюджетных ассигнований на предоставление бюджетных инвестиций юридическим лицам, не являющимся государственными (муниципальными) учреждениями и государственными (муниципальными) унитарными предприятиями, на 2016 год" изложено в новой редакции в связи с увеличением взносов в уставный капитал открытого акционерного общества "Ленинградское областное жилищное агентство ипотечного кредитования" в целях дальнейшего развития системы ипотечного кредитования в Ленинградской области, увеличения объемов выдаваемых займов на приобретение жилья жителям Ленинградской области и стимулирования строительства жилья эконом-класса для участников жилищных программ.

43. Приложение 123 "Адресная инвестиционная программа за счет средств областного бюджета на 2016 год" изложено в новой редакции.

Внесены следующие изменения:

В целом по программе предполагается увеличение бюджетных ассигнований на 850 718,3 тыс. руб. до 12 437 986,5 тыс. руб.

Программная часть

По программной части бюджетные ассигнования предполагается увеличить на 870 718,3 тыс. руб. до 12 324 811,5 тыс. руб., в том числе:

- по государственной программе Ленинградской области "Развитие здравоохранения в Ленинградской области", увеличены бюджетные ассигнования в сумме 70 000,0 тыс. руб. до 1 635 249,8 тыс. руб., в связи с опережением подрядчиком графика выполнения работ на 2016 год, по объекту строительства детской поликлиники в г. Всеволожск на 600 пос. в смену (главный распорядитель бюджетных средств - комитет по строительству Ленинградской области);

- по государственной программе Ленинградской области "Развитие сельского хозяйства Ленинградской области", в целом увеличены бюджетные ассигнования в сумме 67 000,0 тыс. руб. до 1 255 784,9 тыс. руб. (главный распорядитель бюджетных средств - комитет по строительству Ленинградской области), в том числе за счет увеличения ассигнований в сумме 58 483,9 тыс. руб. на строительство инженерных сетей в дер. Истинка Гатчинского района (для начала работ в текущем

году) и пос. Приозерное Лужского района (уточнение начальной цены контракта на строительно-монтажные работы), увеличения ассигнований в сумме 67 000 тыс. руб. на строительство домов культуры в пос. Курск и пос. Терпилицы Волосовского района (в связи с опережением подрядчиками графиков выполнения работ на 2016 год) и уменьшения ассигнований в сумме 58 483,9 тыс. руб. на строительство дома культуры в с. Алеховщина Лодейнопольского района (в связи с выделением на объект субсидии из федерального бюджета);

- по государственной программе Ленинградской области "Развитие физической культуры и спорта в Ленинградской области" увеличены бюджетные ассигнования в сумме 18 854,2 тыс. руб. до 818 792,2 тыс. руб., на начало работ по объекту строительства спортивной площадки МБОУ "СОШ № 4" в г. Сосновый Бор (главный распорядитель бюджетных средств - комитет по строительству Ленинградской области);

- по государственной программе Ленинградской области "Современное образование в Ленинградской области" увеличены бюджетные ассигнования на 748 512,1 тыс. руб. до 2 900 453,5 тыс. руб., в том числе:

* в рамках подпрограммы "Развитие дошкольного образования детей Ленинградской области" увеличены ассигнования на 83 199,1 тыс. руб. в связи с уточнением выкупной цены объектов ДОУ расположенных в пос. Новоселье и пос. Ропша Ломоносовского района (главный распорядитель бюджетных средств - комитет по строительству Ленинградской области);

* в рамках подпрограммы "Развитие начального общего, основного общего и среднего общего образования детей Ленинградской области" увеличены ассигнования областного бюджета в сумме 507 613,0 тыс. руб. (главный распорядитель бюджетных средств - комитет по строительству Ленинградской области), в том числе увеличены ассигнования в сумме 138 482,1 тыс. руб. на завершение работ в текущем году по объекту реконструкции здания СОШ в пос. Сельцо Волосовского района и объекту строительства СОШ в с. Павлово, увеличены ассигнования в сумме 369 130,9 тыс. руб. на приобретение объектов во Всеволожском районе (школа в д. Кудрово и школа в пос. Мурино) в связи с уточнением доли финансирования со стороны муниципального образования и для возможности привлечения субсидий федерального бюджета. Кроме того по подпрограмме, увеличены ассигнования на 7 700,0 тыс. руб. (главный распорядитель бюджетных средств - комитет общего и профессионального образования Ленинградской области) на ежегодный платеж за выкуп школы, расположенной в пос. Мга Кировского района;

* в рамках подпрограммы "Развитие дополнительного образования" увеличены ассигнования в сумме 150 000,0 тыс. руб. на завершение работ в текущем году по объекту строительства детской школы искусств в г. Волосово (главный распорядитель бюджетных средств - комитет по строительству Ленинградской области).

- по государственной программе Ленинградской области "Обеспечение устойчивого функционирования и развития коммунальной и инженерной инфраструктуры и повышение энергоэффективности в Ленинградской области" увеличены бюджетные ассигнования на 39 000,0 тыс. руб. (в рамках подпрограммы "Газификация Ленинградской области") до 1 710 230,0 тыс. руб. на начало работ по строительству четырёх объектов газификации расположенных в Приозерском и Тосненском районах (главный распорядитель бюджетных средств – комитет по топливно-энергетическому комплексу). Кроме того, в рамках подпрограммы "Энергосбережение и повышение энергетической эффективности на территории Ленинградской области на 2014-2015 годы и перспективу до 2020 года" (главный распорядитель бюджетных средств - комитет по строительству Ленинградской области) перераспределены ассигнования между объектами подпрограммы в сумме 11 000,0 тыс. руб. на строительство котельных для нужд ГОУ ДОД ДООЦ "Маяк", ГКОУ ЛО "Ефимовская специальная школа интернат" и ГКОУ ЛО "Мгинская специальная школа-интернат" с объектов строительства котельных для нужд ГКУЗ ЛО "Областная туберкулезная больница в г. Выборг" и ГКУЗ ЛО "Ульяновская областная психиатрическая больница" (в связи с уточнением фактической потребности в бюджетных ассигнованиях по объектам в 2016 году);

- по государственной программе Ленинградской области "Развитие культуры в Ленинградской области" увеличены ассигнования на 60 000,0 тыс. руб. (в рамках подпрограммы "Обеспечение условий реализации государственной программы") до 176 778,0 тыс. руб., в том числе на оформление фасада экспозиционно-выставочного павильона "Прорыв" в комплексе музея-заповедника "Прорыв блокады Ленинграда" на 50 000,0 тыс. руб. и на начало работ по строительству детской школы искусств в г. Сосновый Бор на 10 000,0 тыс. руб.;

- по государственной программе Ленинградской области "Развитие автомобильных дорог Ленинградской области" уменьшены бюджетные ассигнования дорожного фонда Ленинградской области на 137 648,0 тыс. руб. до 2 410 844,6 тыс. руб. в связи с уточнением сметной стоимости, переносов конкурсных процедур по причине необходимости повторного прохождения государственной экспертизы проектно-сметной документации и не подтверждением потребности в использовании остатков средств федерального бюджета 2014 года по ряду объектов;

- по государственной программе Ленинградской области "Охрана окружающей среды" включены бюджетные ассигнования в размере 5 000,0 тыс. руб. (в рамках подпрограммы "Обращение с отходами") для начала строительства полигона твердых бытовых и отдельных промышленных отходов в Подпорожском районе Ленинградской области.

Непрограммная часть

По непрограммной части по разделу "Проектные работы" бюджетные ассигнования предлагается уменьшить на 20 000,0 тыс. руб. до 113 175,0 тыс. руб. в связи с уточнением объема бюджетных ассигнований, необходимых на проведение экспертиз проектно-сметной документации по объектам.

44. Приложение 125 "Субвенции бюджетам муниципальных образований на осуществление отдельных государственных полномочий Ленинградской области по обеспечению жильем отдельных категорий граждан, установленных Федеральным законом от 12 января 1995 года № 5-ФЗ "О ветеранах", в соответствии с Указом Президента Российской Федерации от 7 мая 2008 года № 714 "Об обеспечении жильем ветеранов Великой Отечественной войны 1941-1945 годов", на 2016 год" изложено в новой редакции в связи с перераспределением бюджетных ассигнований областного бюджета Ленинградской области по муниципальным образованиям Ленинградской области в соответствии с представленными муниципальными образованиями документами.

45. Законопроект дополнен новым приложением 128 "Субвенции бюджетам муниципальных образований на осуществление отдельных государственных полномочий Ленинградской области по подготовке и проведению Всероссийской сельскохозяйственной переписи в 2016 году" в связи с принятием областного закона от 29.02.2016 № 10-оз "О наделении органов местного самоуправления муниципальных образований Ленинградской области отдельными государственными полномочиями Российской Федерации, переданными органам государственной власти Ленинградской области, по подготовке и проведению Всероссийской сельскохозяйственной переписи 2016 года".

46. Законопроект дополнен новым приложением 129 "Размеры ежемесячных пособий на детей на 2016 год" в целях обеспечения реализации областных законов от 04.04.2016 № 15-оз "О внесении изменений в областной закон "О социальной поддержке многодетных и приемных семей в Ленинградской области" и от 12.04.2016 № 25-оз "О внесении изменений в некоторые областные законы".

Первый заместитель Председателя
Правительства Ленинградской области -
председатель комитета финансов



Р.И. Марков

Hand

Приложение 1 к Пояснительной записке. Таблица поправок по увеличению

№ п.п.	Увеличение по расходам	Код бюджетной классификации расходов	Сумма (тысяч рублей)	Обоснование
1	2	3	4	5
Итого			3162713,6	
1	Комитет по дорожному хозяйству Ленинградской области		15 328,6	
	Непрограммные расходы. Исполнение судебных актов Российской Федерации и мировых соглашений по возмещению вреда, причиненного в результате незаконных действий (бездействия) органов государственной власти (государственных органов) либо должностных лиц этих органов, а также в результате деятельности казенных учреждений. Исполнение судебных актов.	029 0113 68 9 01 12790 830	10 086,6	Общая сумма увеличения по расходам рассчитана на основании перечня судебных дел, в том числе: по исполнительному документу расходы по неустойке (2 876,2 тыс. руб.); по судебным решениям, планируемыми к завершению в мае-июне т.г., из них за бездоговорное пользование электроэнергией в работе светофоров на 2-х перекрестках а/дорог в Волосовском районе (5 785,5 тыс.руб.), неустойка за задержку оплаты по исполнительному документу 2014 года (888,5 тыс.руб.) и частичное погашение судебных расходов, в т.ч. судебной экспертизы (536,4 тыс.руб.).
	Непрограммные расходы. Исполнение судебных актов Российской Федерации и мировых соглашений по возмещению вреда, причиненного в результате незаконных действий (бездействия) органов государственной власти (государственных органов) либо должностных лиц этих органов, а также в результате деятельности казенных учреждений. Уплата налогов, сборов и иных платежей.	029 0113 68 9 01 12790 850	5 227,0	В связи с вынесением судебного решения по частичному возмещению ущерба в сумме 207,0 тыс.руб. на ремонт транспортных средств, в связи с ДТП на автодорогах Всеволожского и Ломоносовского районах по причине отсутствия ограждения и колеиности на проезжей части. В связи с постановлениями ОГИБДД по Кировскому, Волховскому, Ломоносовскому, Всеволожскому и Гатчинскому районам Ленинградской области установлены административные штрафы на общую сумму 2600,0 тыс.руб., предусмотренных ст. 12.34 и частью 1 статьи 19.5 Кодекса РФ об административных правонарушениях (КоАП РФ) Причины: отсутствие разметки, освещения, ограждений, пешеходной дорожки и колеиности на проезжей части автодорог. В случае неуплаты административных штрафов в течение 60 суток со дня вступления в законную силу указанных постановлений, выплата штрафа осуществляется в двойном размере.

1	2	3	4	5
	Функционирование Правительства Российской Федерации, высших исполнительных органов государственной власти субъектов Российской Федерации, местных администраций. Обеспечение деятельности государственных органов Ленинградской области. Обеспечение деятельности аппаратов государственных органов Ленинградской области. Непрограммные расходы. Расходы на обеспечение функций государственных органов. Уплата налогов, сборов и иных платежей.	029 0104 67 3 01 00150 850	15,0	В связи с необходимостью уплаты транспортного налога за период владения самоходным автомобильно-пассажирским паромом до переоформления на ГП "Лодейнопольское ДРСУ" (три месяца) согласно ст.357 Налогового Кодекса РФ и закона Санкт-Петербурга от 04.11.2002г. № 487-53 "О транспортном налоге".
2	Комитет общего и профессионального образования Ленинградской области		24 700,0	
	Субсидии на строительство, реконструкцию, приобретение и пристрой объектов для организации общего образования	068 0702 52 2 05 74450 520	7 700,0	Выкуп СОШ № 37 ОАО "РЖД" в п.Мга Кировского района ЛО (за 87000,0 тыс руб. с рассрочкой 10 лет)
	Субсидии автономным организациям на модернизацию инфраструктуры системы профессионального образования в части приобретения автобусов для перевозки студентов - в связи с необходимостью приобретения микроавтобуса для ГАПОУ "Мультицентр социальной и трудовой адаптации"	068 0704 52 6 04 11940 620	2 000,0	Увеличение расходов обусловлено необходимостью приобретения микроавтобуса (вместимостью 21 место, включая специальное оборудование) для обеспечения доставки обучающихся инвалидов к объектам образовательной, медицинской и социально-культурной инфраструктуры города
	Субвенции по выплате компенсации части родительской платы за просмотр и уход за ребенком в образовательных организациях, реализующих программы дошкольного образования, в Ленинградской области	068 1004 52 1 04 71360 530	10 000,0	Недостаток средств исходя из плановых показателей контингента на начало года (с учетом объема бюджетных ассигнований, предоставленных областным законом Ленинградской области от 29.03.2016 № 12-оз "О внесении изменений в областной закон "Об областном бюджете Ленинградской области на 2016 год и на плановый период 2017 и 2018 годов")

1	2	3	4	5
	Предоставление частичной компенсации стоимости путевок в детские санатории, санаторные оздоровительные лагеря круглогодичного действия и загородные стационарные оздоровительные лагеря	068 1003 52 7 01 03330 310	5 000,0	В связи с необходимостью оплаты компенсации стоимости путевок 340 родителям за 2015 год, а также прогнозируемым увеличением численности граждан в 2016 году, выразивших желание приобрести путевки в детские санатории, санаторные оздоровительные лагеря круглогодичного действия и загородные стационарные оздоровительные лагеря
3	Представительство Губернатора и Правительства Ленинградской области при Правительстве Российской Федерации		457,1	
	Обеспечение деятельности аппаратов государственных органов Ленинградской области Расходы на выплаты по оплате труда работников государственных органов	121 0104 67 3 01 00140 120	457,1	На оплату труда с начислениями в связи с вводом в штатное расписание должности референта 1 категории, в соответствии с распоряжением Губернатора Ленинградской области от 21.01.2016 г. № 15-рг "Об утверждении внутренней структуры Представительства Губернатора и Правительства Ленинградской области при Правительстве Российской Федерации, внесении изменений в распоряжение Губернатора Ленинградской области от 30 декабря 2014 года № 971-рг "Об утверждении штатных расписаний органов исполнительной власти Ленинградской области"
4	Комитет по агропромышленному и рыбохозяйственному комплексу Ленинградской области		50 000,0	
	Возмещение части процентной ставки по инвестиционным кредитам (займам) на развитие растениеводства, переработки и развития инфраструктуры и логистического обеспечения рынков продукции растениеводства	075 0405 63 5 01 R0390 810	15 000,0	В соответствии с представленными сельскохозяйственными товаропроизводителями расчетами предельных объемов субсидий по привлеченным кредитам на 2016 год, для обеспечения уровня софинансирования в соответствии с заключенным Дополнительным Соглашением № 1 к Соглашению от 25.01.2016 г. № 6/17-с о предоставлении субсидий из федерального бюджета на 2016 год.

1	2	3	4	5
	Возмещение части процентной ставки по инвестиционным кредитам (займам) на развитие животноводства, переработки и развития инфраструктуры и логистического обеспечения рынков продукции животноводства	075 0405 63 5 01 R0480 810	22 000,0	
	Возмещение части процентной ставки по инвестиционным кредитам (займам) на строительство и реконструкцию объектов для молочного скотоводства	075 0405 63 5 01 R4440 810	8 000,0	
	Возмещение части процентной ставки по краткосрочным кредитам (займам) на переработку продукции растениеводства и животноводства	075 0405 63 3 02 R4500 810	5 000,0	
5	Управление делами Правительства Ленинградской области		45 577,8	
	Обеспечение деятельности аппаратов государственных органов Ленинградской области Расходы на выплаты по оплате труда работников государственных органов	133 0104 67 3 01 00140 120	8 381,2	На введение 9 штатных единиц в Управление Ленинградской области по организации и контролю деятельности по обращению с отходами, в соответствии с распоряжением Правительства Ленинградской области от 14.03.2016 №131-рг "Об утверждении внутренней структуры и штатного расписания управления Ленинградской области по организации и контролю деятельности по обращению с отходами"

1	2	3	4	5
	Обеспечение деятельности аппаратов государственных органов Ленинградской области Социальные выплаты гражданам, кроме публичных нормативных социальных выплат	133 0104 67 3 01 00150 320	1 196,6	На возмещение расходов на ритуальные услуги членам семей или лицам, осуществляющим похороны лица, замещающего (или замещавшего ранее) должность государственной гражданской службы в органах исполнительной власти Ленинградской области и в аппаратах мировых судей Ленинградской области, в соответствии с ст.178 и 318 Трудового кодекса Российской Федерации; Указания о порядке применения бюджетной классификации Российской Федерации, утвержденные приказом Минфина России от 01.07.2013 № 65н; постановление Губернатора Ленинградской области от 14.11.2008 № 239-пг "О порядке возмещения расходов на ритуальные услуги членам семьи или лицам, осуществляющим похороны лица, замещающего (или замещавшего ранее) должность государственной гражданской службы в органах исполнительной власти Ленинградской области и в аппаратах мировых судей Ленинградской области"
	Субсидии юридическим лицам в целях возмещения затрат или недополученных доходов в связи с выполнением ремонтных работ для государственных нужд Ленинградской области	133 0113 68 9 01 06900 810	36 000,0	Резолюция Губернатора Ленинградской области на письме от 08.02.2016 № 32-1131/16 о повышении катастрофоустойчивости и бесперебойности функционирования консолидированного программно-аппаратного комплекса высокой надежности (КПАКВН)
6	Комитет по связи и информатизации Ленинградской области		60 207,0	
	Развитие Автоматизированной информационной системы многофункциональных центров предоставления государственных и муниципальных услуг (АИС МФЦ), в части интеграции АИС МФЦ с АИС центра телефонного обслуживания, ИС органов исполнительной власти ЛО (ПМК "Архивы", АИС "Соцзащита", ПК "Катарсис", модуль ИС Контингент "Запись в школу", разработки и доработки функционала предоставления государственных и муниципальных услуг на базе АИС МФЦ)	252 0113 65 3 11 11060 240	11 000,0	Пункт 35 Плана мероприятий органов исполнительной власти Ленинградской области по достижению целевых показателей, установленных указами Президента Российской Федерации от 7 мая 2012 года N 596 - 601, 606 ("дорожная карта" утверждена распоряжением Губернатора Ленинградской области от 27 октября 2014 года № 793-рг) Развитие АИС МФЦ для разработки функционала предоставления государственных и муниципальных услуг

1	2	3	4	5
	<p>Основное мероприятие "Обеспечение функционирования системы автоматической фиксации административных правонарушений в области безопасности дорожного движения на территории Ленинградской области" ГП "Информационное общество в Ленинградской области" (почтовая рассылка материалов, полученных с использованием стационарных комплексов автоматической фото- видеофиксации нарушений ПДД РФ)</p>	252 0410 60 7 02 13420 240	40 000,0	<p>Объем выделенных на 2016 год ассигнований обеспечит возможность отправки 305,36 тыс. материалов, полученных с использованием стационарных комплексов автоматической фото-видеофиксации нарушений ПДД РФ, при этом, в соответствии с проведенной аналитикой отправленных в предыдущие годы материалов, в 2016 году количество отправленных материалов ориентировочно составит 889,44 тыс. шт. В целях предотвращения остановки процесса отправки материалов, и, как следствие, прекращения поступления средств от оплаты штрафов в областной бюджет Ленинградской области, необходимо обеспечить отправку дополнительно 584,08 тыс. материалов, что требует выделения дополнительных средств из областного бюджета в объеме 69 545 774,48 руб. Результатом почтовой рассылки 800 000 копий постановлений будет поступление в бюджет Ленинградской области ориентировочно штрафов на сумму 466,54 млн. руб.</p>
	<p>Основное мероприятие "Развитие системы автоматической фотовидеофиксации нарушений ПДД РФ" в рамках подпрограммы "Развитие информационно-коммуникационных технологий для обеспечения безопасности в Ленинградской области" ГП "Информационное общество в Ленинградской области" (поставка комплексов автоматической фиксации нарушений правил проезда железнодорожных переездов для двух железнодорожных переездов)</p>	252 0410 60 7 02 10990 240	5 260,0	<p>Пункт 5.3 Протокола Комиссии по обеспечению безопасности дорожного движения при Правительстве Ленинградской области от 10 декабря 2015 года № 3 (вх. № 72-12493/15 от 21.12.2015). В срок до 1 декабря 2016 года комитету по связи и информатизации Ленинградской области надлежит организовать поставку и установку стационарных комплексов автоматической фото-видеофиксации нарушений ПДД РФ на двух железнодорожных переездах Приобретение 2 комплексов стоимостью по 2 630,0 тыс. руб. каждый</p>

1	2	3	4	5
	Основное мероприятие "Обеспечение функционирования системы автоматической фиксации административных правонарушений в области безопасности дорожного движения на территории Ленинградской области" в рамках подпрограммы "Развитие информационно-коммуникационных технологий для обеспечения безопасности в Ленинградской области" ГП "Информационное общество в Ленинградской области" (установка комплексов автоматической фиксации нарушений правил проезда железнодорожных переездов на двух железнодорожных переездах)	252 0410 60 7 02 13420 240	3 947,0	Пункт 5.3 Протокола Комиссии по обеспечению безопасности дорожного движения при Правительстве Ленинградской области от 10 декабря 2015 года № 3 (вх. № 72-12493/15 от 21.12.2015). В срок до 1 декабря 2016 года комитету по связи и информатизации Ленинградской области надлежит организовать поставку и установку стационарных комплексов автоматической фото-видеофиксации нарушений ПДД РФ на двух железнодорожных переездах Установка 2 комплексов
7	Ленинградский областной комитет по управлению государственным имуществом		220 000,0	
	Взнос в уставный капитал открытого акционерного общества "Ленинградское областное жилищное агентство ипотечного кредитования"	801 0505 56 Б 01 08100 450	220 000,0	В целях строительства на территории Ленинградской области жилья экономического класса, а также в целях дальнейшего развития системы ипотечного кредитования в Ленинградской области, увеличения объемов выдаваемых займов на приобретение жилья жителям Ленинградской области и стимулирования строительства жилья эконом-класса для участников жилищных программ
8	Комитет по культуре Ленинградской области		37 925,5	
	Мероприятия по приспособлению для доступа инвалидов в сферах жизнедеятельности	962 0801 53 6 01 10750 610	1 293,3	В связи с сокращением субсидии из федерального бюджета на основании письма комитета по социальной защите населения от 30.03.16 № 02-905-16-0-0. Утвержденным перечнем мероприятий запланирована разработка проекта и приобретение лифта для инвалидов в ГБУК Эрмитаж-Выборг.

1	2	3	4	5
	Предоставление государственным бюджетным и автономным организациям субсидий на государственное задание образовательным организациям, реализующим программы профессионального и высшего образования	962 0704 52 6 01 00170 610	13 299,5	Увеличение средств на заработную плату преподавателей ГОБУ СПО "ЛОККиИ" в связи с введением в 2014 году Федеральных Государственных Образовательных Стандартов 3 поколения: увеличен срок получения СПО по специальностям углубленной подготовки в очной форме обучения, реализуемым в колледже на 1 год, увеличилось количество студентов на 200 человек, увеличилось количество педагогических часов.
	Поддержка творческих проектов в области культуры и искусства	962 0801 55 4 02 11140 240	5 000,0	Организация и проведение оперного фестиваля в Тихвине с участием лауреатов международных конкурсов, студентов Академии молодых оперных певцов Мариинского театра.
	Создание условий для развития музейной деятельности государственных музеев Ленинградской области	962 0801 55 3 01 11110 610	6 200,0	Разработка проекта по объекту "Павильон "Прорыв" (657,1 тыс.руб.), приобретение комплекса оборудования для оснащения группы помещений павильона "Прорыв" (39557,7 тыс.руб.)
	Предоставление государственным бюджетным и автономным учреждениям субсидий (обеспечение деятельности государственных учреждений культуры, в сфере сохранения и развития народной культуры и самодеятельного творчества)	962 0801 55 4 01 00170 610	2 132,7	Увеличение бюджетных ассигнований на заработную плату для предоставления субсидии государственному бюджетному учреждению культуры Ленинградской области "Дом народного творчества". Планируется замещение 7 штатных единиц в пределах штатного расписания (26,0 тыс.руб x 7 чел. x 9 мес. *1,302 = 2132,7).
	Субсидии на осуществление поисковых, археологических и других видов подводных исследований	962 0113 55 5 04 07470 630	10 000,0	Субсидии некоммерческим организациям на организацию и осуществление подводных поисковых археологических и других видов исследований, изучение и сохранение морского и военноморского исторического наследия России
9	Комитет по труду и занятости населения Ленинградской области		9 216,0	

1	2	3	4	5
	Предоставление государственным бюджетным и автономным учреждениям субсидий на выполнение государственного задания, государственной программы Ленинградской области "Содействие занятости населения Ленинградской области"	970 0401 50 1 01 00170 620	9 216,0	Резолюция Губернатора Ленинградской области на служебном документе от 9 марта 2016 года № 40-2083/16 на реализацию государственного задания по мероприятию профессиональной ориентации школьников по программе "Выбор моей профессии"
10	Комитет правопорядка и безопасности Ленинградской области		1 344,7	
	Субвенции в сфере профилактики безнадзорности и правонарушений несовершеннолетних	972 0113 58 1 02 71330 530	1 344,7	Областной закон от 28.12.2015 № 146-оз "О внесении изменений в часть 2 статьи 6 областного закона "О наделении органов местного самоуправления муниципальных образований Ленинградской области отдельными государственными полномочиями Ленинградской области в сфере профилактики безнадзорности и правонарушений несовершеннолетних" в части увеличения численности состава комиссии по делам несовершеннолетних во Всеволожском муниципальном районе (2 единицы)
11	Комитет по природным ресурсам Ленинградской области		17 180,9	
	Мероприятия по приведению гидротехнических сооружений в технически безопасное состояние	974 0406 59 2 02 13370 240	12 300,0	В связи с передачей в собственность ЛО 33 ГТС: на разработку технических паспортов ГТС (1400 тыс.руб.); организацию и проведение предпроектных исследований (5300 тыс.руб.); разработку проектов капитального ремонта плотины Рождественской МГЭС (2800 тыс.руб.) и плотины Сиверского ГТС Ордежского каскада (2800 т.р.) Гатчинского МР
	Обеспечение проведения государственной экологической экспертизы объектов регионального уровня	974 0605 59 3 01 10420 240	139,7	Корректировка расходов по проведению государственной экологической экспертизы объектов регионального уровня в связи с планируемым поступлением материалов на проведение 8 государственных экспертиз

1	2	3	4	5
	Мероприятия по поддержке и развитию особо охраняемых природных территорий Ленинградской области.	974 0605 59 4 01 10430 240	2 000,0	В связи с проведением "Года особо охраняемых природных территорий" в 2017 году (Указ Президента Российской Федерации от 01.08.2015 №392)
	Расходы на обеспечение деятельности государственных казенных учреждений	974 0603 59 7 01 00160 110	1 884,3	Дополнительная потребность на оплату труда с начислениями на 4 шт.ед. ЛОГКУ "Агентство природопользования" с мая 2016 года в соответствии с распоряжением Правительства Ленинградской области от 15.04.2016 года № 177-р
	Мероприятия по защите от негативного воздействия вод, восстановлению и оздоровлению водных объектов.	974 0406 59 2 01 10400 240	856,9	В связи с уточнением суммы на проведение дноочистительных работ Малоневского канала г.Шлиссельбург
12	Комитет по печати и связям с общественностью Ленинградской области		64 620,0	
	ГП "Устойчивое общественное развитие Ленинградской области" направление расходов "Субсидии в целях возмещения затрат в связи с производством продукции телерадиокомпаниями"	976 1201 66 5 03 06730 810	34 200,0	Поручение Губернатора Ленинградской области от 23.10.2015 №16-11960/15. Дополнительные средства позволят: в полном объеме продолжить работу по сохранению и расширению зрительской аудитории регионального СМИ ОАО "ЛОТ" на территории ЛО и СПб, сохранить объемы круглосуточного вещания, увеличить количество программ и информационных материалов и других позитивных результатов деятельности телеканала, достигнутых в 2015 году.
	ГП "Устойчивое общественное развитие Ленинградской области" направление расходов "Обеспечение деятельности Общественной палаты Ленинградской области"	976 0113 66 5 04 12130 240	7 100,0	Поручение Губернатора Ленинградской области от 23.10.2015 №16-11960/15. Дополнительные средства необходимы для увеличения количества мероприятий, проводимых Общественной палатой Ленинградской области
	ГП "Устойчивое общественное развитие Ленинградской области" направление расходов "Субсидии социально ориентированным некоммерческим организациям в сфере развития гражданского общества"	976 0412 66 9 02 06740 630	10 000,0	Поручение Губернатора Ленинградской области от 23.10.2015 №16-11960/15. Дополнительные бюджетные ассигнования планируется направить на поддержку социально-ориентированных некоммерческих организаций в форме предоставления грантов Губернатора Ленинградской области.

1	2	3	4	5
	Непрограммная деятельность. Реализация мероприятий в сфере информационной политики Ленинградской области	976 0113 68 9 01 13690 240	13 320,0	Поручение Губернатора Ленинградской области от 23.10.2015 №16-11960/15. Дополнительные ассигнования будут направлены на более широкое информирование жителей региона о деятельности Губернатора и Правительства Ленинградской области
13	Комитет экономического развития и инвестиционной деятельности Ленинградской области		552 777,5	
	Субсидии предприятиям автомобильной промышленности Ленинградской области	977 0412 61 2 04 07260 810	17 000,0	Создание благоприятных условий для формирования полноценного рынка технических услуг в части проведения испытаний материалов и комплектующих на территории Ленинградской области
	Субсидии юридическим лицам - производителям товаров, работ, услуг, осуществляющим инвестиционную деятельность в Ленинградской области	977 0412 61 1 02 06340 810	535 777,5	Обеспечение выплат юридическим лицам в соответствии с заключенными договорами
14	Комитет по топливно-энергетическому комплексу Ленинградской области		299 139,0	
	Субсидии на возмещение части затрат ресурсоснабжающим организациям в связи с предоставлением коммунальных ресурсов (услуг) на территории Ленинградской области	978 0502 57 1 02 06310 810	225 000,0	На основании письма Комитета по тарифам и ценовой политике Ленинградской области от 28.12.2015 № КТ-5-1949/15-0-0 о планируемом объеме субсидий на возмещение затрат теплоснабжающим организациям Ленинградской области при предоставлении коммунальных услуг населению по отоплению и горячему водоснабжению в 2016 году, необходимая сумма субсидии составляет 3 174 113,2 тыс.руб. В областном бюджете Ленинградской области предусмотрено 1 146 206,1 тыс.руб.
	Социальная поддержка молодых специалистов Ленинградской области	978 1003 53 1 12 03020 310	339,0	Увеличение количества молодых специалистов. Дополнительно было заключено шесть договоров с сотрудниками ГКУ ЦЭПЭ Ленинградской области, предусматривающих одновременную выплату молодым специалистам по 56,5 руб. каждому на общую сумму 339,0 тыс.руб.

1	2	3	4	5
	Субсидии на реализацию мероприятий в области энергосбережения в муниципальных учреждениях	978 0701 57 2 02 74470 520	27 600,0	В целях наиболее эффективного расходования бюджетных средств и достижения наибольшего результата при минимальных вложениях средств (внедрение АИТП)
	Субсидии на реализацию мероприятий в области энергосбережения в муниципальных учреждениях	978 0702 57 2 02 74470 520	32 700,0	В целях наиболее эффективного расходования бюджетных средств и достижения наибольшего результата при минимальных вложениях средств (внедрение АИТП)
	Субсидии на реализацию мероприятий в области энергосбережения в муниципальных учреждениях	978 0801 57 2 02 74470 520	3 800,0	В целях наиболее эффективного расходования бюджетных средств и достижения наибольшего результата при минимальных вложениях средств (внедрение АИТП)
	Субсидии на реализацию мероприятий в области энергосбережения в муниципальных учреждениях	978 1002 57 2 02 74470 520	6 500,0	В целях наиболее эффективного расходования бюджетных средств и достижения наибольшего результата при минимальных вложениях средств (внедрение АИТП)
	Субсидии на реализацию мероприятий в области энергосбережения в муниципальных учреждениях	978 1102 57 2 02 74470 520	3 200,0	В целях наиболее эффективного расходования бюджетных средств и достижения наибольшего результата при минимальных вложениях средств (внедрение АИТП)
15	Комитет по строительству Ленинградской области		952 892,3	
	Проектирование, строительство и реконструкция объектов здравоохранения Ленинградской области	981 0902 51 8 01 04040 410	68 945,0	В целях исполнения календарного плана производства работ по государственному контракту от 12.05.2015 №17906301, а также высокими темпами строительно-монтажных работ на объекте: Строительство детской поликлиники в г.Всеволожске на 600 посещений в смену

1	2	3	4	5
	Субсидии на строительство, реконструкцию, приобретение и пристройку объектов для организации общего образования	981 0702 52 2 05 74450 520	138 482,1	<p>1) В целях завершения строительного-монтажных работ и обеспечения ввода в эксплуатацию в 2016 году объекта: "Строительство школы в с. Павлово Всеволожского района" необходимо увеличить финансирование на 40 482,1 тыс.руб.;</p> <p>2) В связи с обращением главы администрации Волосовского района В.В.Рыжкова от 14.04.2016 №326 о предоставлении гарантии по выполнению работ по возведению наружных и внутренних стен, устройству кровли, по прокладке наружных и внутренних инженерных сетей, работ по благоустройству и озеленению территории по объекту: "Реконструкция здания МОУ "Сельцовская средняя общеобразовательная школа" со строительством пристройки общей мощностью 300 мест, пос.Сельцо, Волосовский район" необходимо увеличить финансирование на 98 000 тыс.руб.</p>
	Субсидии на развитие системы дополнительного образования	981 0702 52 3 02 70560 520	150 000,0	<p>В связи с обращением главы администрации Волосовского района В.В.Рыжкова от 14.04.2016 № 327 о предоставлении гарантии по выполнению работ по возведению наружных и внутренних стен, устройству кровли, по прокладке наружных и внутренних инженерных сетей, работ по благоустройству и озеленению территории по объекту: "Реконструкция МОУ ДОД "Волосовская детская школа Искусств им. Н.К.Рериха со строительством пристройки, в том числе разработка стадии "Рабочая документация", Волосовский муниципальный район" необходимо увеличить лимит финансирования на 150 000 тыс.руб.</p>

1	2	3	4	5
	Субсидии на проектирование, строительство и реконструкцию объектов	981 0801 63 7 02 70660 520	67 000,0	<p>1) В соответствии с обращением главы администрации "Курское сельское поселение" Волосовского района О.Р.Мороз от 15.04.2016 №202 о предоставлении гарантии по выполнению работ по возведению наружных и внутренних стен, устройству кровли, по прокладке наружных и внутренних инженерных сетей по объекту: "Строительство дома культуры со зрительным залом на 150 мест, пос. Курск, Волосовский муниципальный район" необходимо увеличить финансирование в 2016 году на 47 000 тыс.руб;</p> <p>2) В соответствии с обращением главы администрации "Терпилицкое сельское поселение" Волосовского района П.В.Дьякова от 15.04.2016 №330 о предоставлении гарантии по выполнению работ по возведению наружных и внутренних стен, устройству кровли, по прокладке наружных и внутренних инженерных сетей по ускорению темпов работ по объекту: "Строительство дома культуры на 150 мест в пос. Терпилицы Волосовского муниципального района" необходимо увеличить финансирование в 2016 году на 20 000 тыс.руб.</p>
	Субсидии на проектирование, строительство и реконструкцию объектов культуры Ленинградской области	981 0801 55 5 01 74230 520	10 000,0	Выделение средств бюджету МО Сосновоборский ГО на мероприятия по строительству репетиционного зала школы искусств "Балтика" (Есть положительное заключение государственной экспертизы по результатам рассмотрения проектной документации, в бюджете МО на 2016 год предусмотрены ассигнования на софинансирование указанных мероприятий)
	Субсидии на реализацию мероприятий по проведению капитального ремонта спортивных объектов	981 0702 54 4 02 74060 520	11 000,0	Капитальный ремонт спортивной площадки МБОУ "Лицей №8", г. Сосновый Бор на основании резолюции Губернатора Ленинградской области на обращении главы администрации Сосновоборского городского округа от 14.03.2016 № 01-14-1590/16-0.

1	2	3	4	5
	Субсидии на реализацию мероприятий по строительству и реконструкции спортивных объектов	981 0702 54 4 01 74050 520	18 854,2	Строительство спортивной площадки МБОУ "СОШ № 4", г. Сосновый Бор, микрорайон № 8, пр. Героев, д. 36 на основании резолюции Губернатора Ленинградской области на обращении главы администрации Сосновоборгского городского округа от 14.03.2016 № 01-14-1591/16-0.
	Субсидии на строительство, реконструкцию, приобретение и пристрою объектов для организации общего образования	981 0702 52 2 05 74450 520	369 130,9	Для привлечения субсидий из федерального бюджета на создание новых мест в общеобразовательных учреждениях с учетом доли софинансирования из бюджета МО -8% 1. Школа на 1600 мест с бассейном в д. Кудрово Всеволожского района -220540,5 тыс.руб 2. Школа на 1224 места в п. Мурино Всеволожского района - 148590,4 тыс.руб. (после поступления средств из федерального бюджета на возмещения затрат бюджета субъекта, высвободившиеся средства областного бюджета будут направлены на финансирования мероприятий региональной программы "Создание в Ленинградской области новых мест в общеобразовательных организациях).
	Проектирование и строительство объектов размещения твердых бытовых и отдельных промышленных отходов	981 0502 59 Б 02 04290 410	5 000,0	Для начала строительства полигона твердых бытовых и отдельных промышленных отходов в Подпорожском районе Ленинградской области (общий объем расходов 73,0 млн.руб. в т.ч. 2016 год -5,0 млн. руб., 2017 год - 68,0 млн. руб.)
	Строительство и реконструкция объектов культуры, находящихся в собственности Ленинградской области	981 0801 55 5 01 04210 410	50 000,0	Для оформления фасада интерактивным панно, разработки и реализации конструктивных решений для эксплуатации электроосвещения внутри здания павильона "Прорыв"
	Субсидии бюджетам муниципальных образований Ленинградской области на строительство, реконструкцию и приобретение объектов для организации дошкольного образования	981 0701 5210270470 520	64 480,1	Увеличение необходимо в связи с изменением стоимости выкупа у Инвесторов зданий дошкольных образовательных учреждений и с целью снижения нагрузки на местные бюджеты
16	Комитет государственного экологического надзора Ленинградской области		3 000,0	

1	2	3	4	5
	Расходы на обеспечение деятельности государственных казенных учреждений	982 0605 59 8 01 00160 240	3 000,0	Приобретение оборудования и расходных материалов для дооснащения экологической лаборатории в ГКУ "Леноблэкоконтроль"
17	Комитет по охране, контролю и регулированию использования объектов животного мира Ленинградской области		958,0	
	Расходы на обеспечение деятельности государственных казенных учреждений	983 0603 59 9 01 00160 110	958,0	Дополнительная потребность на оплату труда с начислениями на 1 шт.ед. ЛОГКУ "Леноблехота" в соответствии с распоряжением Правительства Ленинградской области от 29.01.2016 года № 53-р
18	Комитет по жилищно-коммунальному хозяйству и транспорту Ленинградской области		425 330,2	
	Иные межбюджетные трансферты на обеспечение равной доступности услуг общественного транспорта городского и пригородного сообщения на территории Ленинградской области для отдельных категорий граждан, оказание мер социальной поддержки которым относится к ведению Российской Федерации, Ленинградской области и Санкт-Петербурга	984 1003 53 1 12 72090 540	200 000,0	Увеличение бюджетных ассигнований в связи с увеличением количества граждан-пользователей единого социального проездного билета и ростом тарифов на муниципальных маршрутах. Потребность в дополнительных средствах на 2016 год составляет 405 270,36 тыс.руб.
	Субсидии некоммерческой организации, осуществляющей деятельность, направленную на реализацию мероприятий по развитию транспортной системы Санкт-Петербурга и Ленинградской области	984 0408 57 6 02 06440 630	13 730,2	Увеличение бюджетных ассигнований на выполнение работ по разработке Объединенной комплексной транспортной схемы Санкт-Петербурга и Ленинградской области
	Субсидии в виде имущественного взноса Ленинградской области некоммерческой организации "Фонд капитального ремонта многоквартирных домов Ленинградской области"	984 0501 56 8 01 06760 630	20 000,0	Увеличение потребность в бюджетных ассигнованиях на хозяйственные нужды, в том числе на формирование платежных документов на взносы по капитальному ремонту для собственников помещений многоквартирных домов, услуги агентов по приему платежей и т.д.

1	2	3	4	5
	Субсидии на возмещение части затрат ресурсоснабжающим организациям в связи с предоставлением коммунальных ресурсов (услуг) на территории Ленинградской области	984 0502 57 4 01 06430 810	75 000,0	На основании письма Комитета по тарифам и ценовой политике Ленинградской области от 25.01.2016 № КТ-1-39/16-0-1 о перечне ресурсоснабжающих организаций, оказывающих услуги в сфере водоснабжения и водоотведения в 2016 году, необходимая сумма субсидии составляет 737290,2 тыс.руб. (в расчет принято 75% от потребности)
	Субсидии на мероприятия, направленные на безаварийную работу объектов водоснабжения и водоотведения	984 0502 57 4 02 70260 520	100 000,0	Износ сетей водоснабжения и водоотведения на территории Ленинградской области составляет от 60 до 80 %, а в некоторых населенных пунктах Ленинградской области достигает 100%. В результате имеет место вторичное загрязнение питьевой воды при её прохождении по сетям, а также негативное воздействие на окружающую среду при порывах изношенных труб канализации. Администрациями МО на 2016 год представлено более 200 заявок на сумму более 1 400 000 тыс. рублей. Выделяемых ассигнований из областного бюджета Ленинградской области не достаточно. На предусмотренные средства ежегодно заменяется менее 1% сетей, вместо минимально допустимых 3%.
	Субсидии юридическим лицам, оказывающим жилищно-коммунальные услуги, на возмещение части затрат при приобретении коммунальной спецтехники и оборудования в лизинг (сублизинг)	984 0502 57 5 01 06880 810	10 000,0	В связи с поступившими предложениями от Совета муниципальных образований Ленинградской области и данных представленных в комит от юридических лиц в части планируемой к приобретению коммунальной техники требуется увеличение финансирования до 20 млн. рублей. (14 юр лиц по планируемым к заключению договорам и 12 юр лиц по заключенным договорам)

1	2	3	4	5
	Субсидий на приобретение коммунальной спецтехники и оборудования в лизинг (сублизинг)	984 0502 57 5 01 70550 520	6 600,0	В связи с поступившими предложениями от Совета муниципальных образований Ленинградской области и данных представленных в комит от юридических лиц в части планируемой к приобретению коммунальной техники требуется увеличение финансирования до 15 млн. рублей. (14 муниципальных образований по планируемым к заключению договорам и 5 муниципальных образований по заключенным договорам).
19	Комитет финансов Ленинградской области		87 033,7	
	Дотации на поддержку мер по обеспечению сбалансированности бюджетов муниципальных образований Ленинградской области в целях, установленных распоряжениями Правительства Ленинградской области	985 1402 64 1 03 70010 510	87 033,7	Увеличение бюджетных ассигнований обусловлено необходимостью финансирования расходов, не предусмотренных областным законом об областном бюджете Ленинградской области
20	Комитет по социальной защите населения Ленинградской области		294 157,5	
	Обеспечение выплатами малоимущих категорий граждан	987 1003 53 1 06 03650 310	45 000,0	В связи с ежемесячным ростом числа получателей субсидий в среднем согласно выплатам массивам на 100 человек. В связи с ростом получателей государственной социальной помощи на 4000 человек.
	Предоставление мер социальной поддержки в виде ежемесячной денежной компенсации расходов или части расходов по оплате жилья и коммунальных услуг специалистам, работающим и проживающим в сельской местности и поселках городского типа	987 1003 53 1 07 03660 310	73 500,0	В связи с необходимостью восстановления ранее заимствованных бюджетных ассигнований для финансового обеспечения нового расходного обязательства - бесплатное обеспечение транспортным средством многодетных семей (пассажирскими микроавтобусами, стоимостью не более 1500000 руб.).

1	2	3	4	5
	Предоставление ежемесячной компенсации на полноценное питание беременным женщинам, кормящим матерям, а также детям в возрасте до трех лет в семьях со среднедушевым доходом, размер которого не превышает величины прожиточного минимума на душу населения, установленной в Ленинградской области; мер социальной поддержки семьям с детьми, проживающим в Ленинградской области, в виде ежемесячных пособий на детей, единовременных пособий при рождении детей и ежегодных пособий на детей страдающих орфанными заболеваниями	987 1003 53 3 01 03700 310	19 469,9	Внесение изменений в Областной закон Ленинградской области от 01.12.2004 N 103-оз "О социальной поддержке семей, имеющих детей, в Ленинградской области"
	Предоставление ежемесячной компенсации на полноценное питание беременным женщинам, кормящим матерям, а также детям в возрасте до трех лет в семьях со среднедушевым доходом, размер которого не превышает величины прожиточного минимума на душу населения, установленной в Ленинградской области; мер социальной поддержки семьям с детьми, проживающим в Ленинградской области, в виде ежемесячных пособий на детей, единовременных пособий при рождении детей и ежегодных пособий на детей страдающих орфанными заболеваниями	987 1003 53 3 01 03700 240	296,5	Внесение изменений в областной закон Ленинградской области от 01.12.2004 № 103-оз "О социальной поддержке семей, имеющих детей, в Ленинградской области"
	Предоставление мер социальной поддержки в виде ежемесячной денежной компенсации на уплату взносов на капитальный ремонт лицам, достигшим возраста 70 и 80 лет	987 1003 53 1 12 03740 310	104 562,2	Областной закон от 29.02.2016 № 9-оз "О внесении изменения в статью 2 областного закона "Об отдельных вопросах организации и проведения капитального ремонта общего имущества в многоквартирных домах, расположенных на территории Ленинградской области"
	Предоставление мер социальной поддержки в виде ежемесячной денежной компенсации на уплату взносов на капитальный ремонт лицам, достигшим возраста 70 и 80 лет	987 1003 53 1 12 03740 240	1 568,4	Областной закон от 29.02.2016 № 9-оз "О внесении изменения в статью 2 областного закона "Об отдельных вопросах организации и проведения капитального ремонта общего имущества в многоквартирных домах, расположенных на территории Ленинградской области"

1	2	3	4	5
	Предоставление мер социальной поддержки в виде ежемесячной денежной выплаты инвалидам с детства по зрению первой и второй группы	987 1003 53.1 11 03690 310	8 372,5	Проект областного закона "Об установлении ежемесячной денежной выплаты инвалидам с детства по зрению первой и второй группы" принят ЗАКСом в первом чтении 23.03.2016
	Предоставление мер социальной поддержки в виде ежемесячной денежной выплаты инвалидам с детства по зрению первой и второй группы	987 1003 53 1 11 03690 240	127,5	Проект областного закона "Об установлении ежемесячной денежной выплаты инвалидам с детства по зрению первой и второй группы" принят ЗАКСом в первом чтении 23.03.2016
	Дополнительная негосударственная пенсия работникам бюджетной сферы	987 1003 53 1 12 03750 310	8 372,5	Согласованное Губернатором Ленинградской области поручение о разработке нормативного правового акта о расходном обязательстве (служебный документ № 22-1102/16 от 08.02.2016)
	Дополнительная негосударственная пенсия работникам бюджетной сферы	987 1003 53 1 12 03750 240	127,5	Согласованное Губернатором Ленинградской области поручение о разработке нормативного правового акта о расходном обязательстве (служебный документ № 22-1102/16 от 08.02.2016)
	Мероприятия, направленные на модернизацию и сопровождение автоматизированных информационных систем	987 1006 53 4 01 10730 240	2 700,0	Система АИС "Соцуслуги" была разработана на основании госконтракта, заключенного комитетом в 2015 году и вступила в силу в конце 2015 года., зарегистрирована в реестре государственных информационных систем Лен. области в комитете по связям и информатизации. Доработка системы в рамках федерального закона № 442-ФЗ "Об основах социального обслуживания граждан в РФ" позволит сконвертировать данные из системы АИС - Соцзащита в АИС-Соцуслуги, разработать запросную систему, осуществлять подготовку отчетов в различные министерства и ведомства, детально анализировать работу по предоставлению соц. услуг в разрезе МО, видов соц. услуг, различных категорий граждан и т. д., детально планировать объем бюджетных средств на социальное обслуживание населения.

1	2	3	4	5
	Субвенции по организации социального обслуживания граждан, в том числе по апробации методик и технологий	987 1002 53 2 01 71200 530	28 454,5	На выполнение муниципального задания с учетом численности граждан нуждающихся в социальном обслуживании и заимствованием средств, а также заимствованием средств на обеспечение ежемесячной денежной выплаты семьям в случае рождения третьего ребенка и последующих детей, укрепление МТБ "СРЦН "Мечта" Сланцевского района
	Субвенции по организации и осуществлению деятельности по реализации отдельных государственных полномочий в сфере социальной защиты населения	987 1003 53 4 02 71320 530	1 606,0	Дополнительная потребность на компенсационные выплаты при сокращении и увольнении специалистов органов социальной защиты населения 17 ставок в Киришском, Волосовском, Ломоносовском муниципальных районах
21	Уполномоченный по правам человека в Ленинградской области		188,6	
	Обеспечение деятельности Уполномоченного по правам человека в Ленинградской области Расходы на выплаты по оплате труда работников государственных органов	995 0113 67 8 01 00140 120	188,6	Единовременное денежное поощрение Уполномоченному по правам человека при достижении возраста 60 лет, в соответствии с пунктом 4 Постановления Законодательного собрания Ленинградской области от 07.12.2015 N 1610 "Об утверждении Положения об отдельных государственных гарантиях для лиц, замещающих государственные должности в Контрольно-счетной палате Ленинградской области, Уполномоченного по правам человека в Ленинградской области, Уполномоченного по правам ребенка в Ленинградской области"
22	Управление ветеринарии Ленинградской области		504,4	

1	2	3	4	5
	Предоставление государственным бюджетным и автономным учреждениям субсидий (субсидии на финансовое обеспечение государственного задания)	996 0405 63 2 06 00170 610	334,9	Во исполнение резолюции Губернатора Ленинградской области к докладу Управления ветеринарии от 28.01.2016 №9-849/15-15 необходимы ассигнования ГБУ ЛО "СББЖ Волховского и Киришского районов" на содержание Новоладожского сибиреязвенного скотомогильника (право собственности Ленинградской области на земельный участок зарегистрировано 22.12.2015г.): скашивание территории; налог на землю, приобретение спецодежды (противочумные костюмы)
	Социальная поддержка молодых специалистов Ленинградской области	996 1003 63 6 02 03020 310	169,5	Дополнительная потребность рассчитана на 3 пособия принятым молодым специалистам подведомственных учреждений ветеринарии Ленинградской области
23	Уполномоченный по правам ребенка в Ленинградской области		174,8	
	Расходы на выплаты по оплате труда работников государственных органов	998 0113 67 Б 01 00140 120	174,8	В связи с согласованием Губернатором Ленинградской области введение в штатное расписание должности "главный специалист" вместо должности "специалист I категории". Резолюция Губернатора Ленинградской области от 04.05.2016 №34-4189/16

Приложение 2 к Пояснительной записке. Таблица поправок по увеличению на плановый период 2017 и 2018 годов

№ п.п.	Увеличение по расходам	Код бюджетной классификации расходов	Сумма 2017 год (тысяч рублей)	Сумма 2018 год (тысяч рублей)	Обоснование
1	2	3	4	5	6
	ИТОГО:		168 000,0	0,0	
1	Комитет по строительству Ленинградской области		68 000,0	0,0	
	Проектирование и строительство объектов размещения твердых бытовых и отдельных промышленных отходов	981 0502 59 Б 02 04290 410	68 000,0	0,0	Для начала строительства полигона твердых бытовых и отдельных промышленных отходов в Подпорожском районе Ленинградской области. Общий объем расходов 73,0 млн.руб., в т.ч. 2016 год - 5,0 млн.руб., 2017 год - 68,0 млн.руб.) Увеличение производится за счет уменьшения условно утвержденных расходов на 2017 год
2	Комитет по физической культуре и спорту Ленинградской области		100 000,0	0,0	
	Реализация мероприятий по созданию (строительству) и эксплуатации сети плавательных бассейнов на территории Ленинградской области в рамках концессионных соглашений	961 1102 54 4 03 04070 410	100 000,0	0,0	Восстановление расходов 2016 года. Бюджетные ассигнования 2016 года на создание (строительство) и эксплуатацию плавательного бассейна в г.Гатчина в рамках концессионного соглашения перераспределены с комитета по физической культуре и спорту Ленинградской области на комитет по агропромышленному и рыбохозяйственному комплексу Ленинградской области в целях предоставления субсидии на возмещение части затрат птицеводческим организациям, осуществляющим производство яиц в объеме до 100 млн.штук в год, на приобретение кормов Увеличение производится за счет уменьшения условно утвержденных расходов на 2017 год

Приложение 3 к Пояснительной записке. Таблица поправок по перераспределению

№ п.п.	Увеличение			Уменьшение (источник)		
	направление	код бюджетной классификации расходов	сумма (тысяч рублей)	направление	код бюджетной классификации расходов	сумма (тысяч рублей)
1	2	3	4	5	6	7
	ИТОГО:		3155644,9			3155644,9
1	Комитет по дорожному хозяйству Ленинградской области		324 285,6	Комитет по дорожному хозяйству Ленинградской области		-324 285,6
	Строительство автомобильных дорог общего пользования регионального и межмуниципального значения В связи с тем, что не подтверждены к использованию в 2016 году остатки средств федерального бюджета, полученные в 2014 году, для завершения работ в 2016 году планируется Увеличение расходов по объектам: на строительство путепровода в месте пересечения железнодорожных путей и автомобильной дороги общего пользования "Подъезд к г. Гатчина 2" (2 Этап) - 102 311,8 тыс.руб.; на строительство путепровода на ст.Возрождение участка Выборг-Каменногорск взамен закрываемого переезда на ПК 229+44.20 - 29 442,9 тыс.руб.	029 0409 62 1 01 04010 410	714,0	Капитальный ремонт автомобильных дорог общего пользования регионального и межмуниципального значения В связи с уточнением стоимости работ по вновь начинаемым объектам капитального ремонта согласно расчетов начальной (максимальной) цены государственных контрактов	029 0409 62 2 01 10110 240	-34 285,6
	Уменьшение расходов на объектах: по строительству автодорожного путепровода на перегоне Выборг-Таммисуо участка Выборг-Каменногорск взамен закрываемых переездов на ПК 26+30.92, ПК 1276+10.80 и ПК 15+89,60" (км 3) - 87000,0 тыс.руб. (в связи с отсутствием подтверждения рабочей документацией стоимости дополнительных работ, определенных в ходе строительства и ранее предусмотренных в пределах 10% стоимости гос.контракта); по строительству транспортной развязки на пересечении автомобильной дороги "Санкт-Петербург – завод им. Свердлова - Всеволожск" (км 39) с железной дорогой на перегоне Всеволожская—Мельничный Ручей - 23500,0 тыс.руб., (в связи с переносом на более поздний срок конкурсных процедур по причине повторного прохождения государственной экспертизы); по проектно-изыскательским работам объектов будущих лет, в связи с уточнением объемов финансирования по расчетам начальной (максимальной) цены государственных контрактов - 20 540,7 тыс.руб.					

1	2	3	4	5	6	7
	<p>Реконструкция автомобильных дорог общего пользования регионального и межмуниципального значения</p> <p>В связи с необходимостью заключения договора на технологическое присоединение объекта увеличение на сумму 10 097,4 тыс.руб. по объекту реконструкции автомобильной дороги "Красное Село-Гатчина-Павловск" на участке км 14+600 - км 18+000, ; в связи с уточнением объемов финансирования по расчетам начальной (максимальной) цены государственных контрактов увеличение на сумму 7 540,7 тыс.руб. по проектно-изыскательским работам объектов будущих лет.</p>	029 0409 62 1 01 04260 410	17 638,1			
	<p>Ремонт автомобильных дорог общего пользования регионального и межмуниципального значения</p> <p>Увеличение расходов по ремонту связано с включением в план дополнительного объекта ремонта моста через р. Черная на км 0+406 а/д "Подъезд к пос. Радченко"</p>	029 0409 62 2 01 12750 240	15 933,5			
	<p>Субсидии на капитальный ремонт и ремонт автомобильных дорог общего пользования местного значения, имеющих приоритетный социально значимый характер</p> <p>В связи с необходимостью увеличения расходов субсидий на капитальный ремонт и ремонт а/дорог общего пользования местного значения муниципальным образованиям Ленинградской области в сумме 250 000,0 тыс.руб., из них городским поселениям -180 000,0 тыс.руб. и дополнительно г. Сланцы - 70 000,0 тыс.руб. на организацию празднования 89 годовщины образования Ленинградской области</p>	029 0409 62 2 02 74200 520	250 000,0	<p>Строительство автомобильных дорог общего пользования регионального и межмуниципального значения</p> <p>В связи с уточнением стоимости работ по объектам строительства, в том числе: "Строительство подъезда к г. Всеволожск" в сумме 2 950,2 тыс.руб., в связи уточнением сроков разработки проектно-сметной документации и началом строительно-монтажных работ; "Строительство мостового перехода ч/р Волхов на подъезде к г.Кириши" в сумме 34 933,3 тыс.руб. и "Строительство транспортной развязки на пересечении а/дороги "СПб-з-д им.Свердлова- Всеволожск (км39) с железной дорогой на перегоне Всеволожск-Мельничный Ручей во Всеволожском районе в сумме 20 012,2 тыс.руб., в связи с задержкой решения софинансирования за счет средств из федерального бюджета; "</p> <p>Строительство автодорожного путепровода на перегоне Таммисуо-Гвардейское участка Выборг-Каменногорск взамен закрываемых переездов на ПК 105+00.00, ПК 106+38.30 (11 км) в сумме 8 317,0 тыс.руб. - экономия по итогам торгов; Проектно-изыскательские работы объектов будущих лет в сумме 10 000,0 тыс.руб., в связи с отсутствием решения по софинансированию расходов за счет средств ОАО "РЖД"</p>	029 0409 62 1 01 04010 410	-76 212,7

1	2	3	4	5	6	7
	Субсидии на проектирование и строительство (реконструкцию) автомобильных дорог общего пользования местного значения Предоставление субсидии бюджету г. Гатчина на реконструкцию "Подъезда к г. Гатчина" для обеспечения транспортной доступности к научно-технической площадке ФГБУ "НИЯФ" НИЦ "Курчатовский институт"	029 0409 62 1 02 70120 520	40 000,0	Реконструкция автомобильных дорог общего пользования регионального и межмуниципального значения В связи с уточнением стоимости работ по объектам реконструкции, в том числе: "Реконструкция мостового перехода ч/р Сторожевая на 24 км авт. маршрута Выборг-Комсомольское - Светогорск" в сумме 594,6 тыс.руб., в связи с уточнением стоимости за счет отпавших работ, "Реконструкция в/д "Красное Село-Гатчина-Павловск" км 14+600-км 18+000" в сумме 115 192,7 тыс.руб., в связи с изменением графика производства работ по годам; Проектно-изыскательские работы объектов будущих лет в сумме 4 000,0 тыс.руб., в связи с экономией по итогам конкурсных процедур	029 0409 62 1 01 04260 410	-119 787,3
				Приобретение дорожной техники и другого имущества, необходимого для функционирования и содержания автомобильных дорог и обеспечения контроля качества выполненных дорожных работ В связи с отсутствием потребности по приобретению техники на строительный сезон 2016 года	029 0409 62 2 03 10150 240	-94 000,0
2	Избирательная комиссия Ленинградской области		100,0	Избирательная комиссия Ленинградской области		-100,0
	Расходы на обеспечение функций государственных органов (перераспределение командировочных расходов в соответствии с изменениями, утвержденными приказом Минфина РФ от 01 декабря 2015 года № 190н)	065 0107 67 3 01 00150 120	100,0	Расходы на обеспечение функций государственных органов	065 0107 67 3 01 00150 240	-100,0
3	Комитет общего и профессионального образования Ленинградской области		159 807,1	Комитет общего и профессионального образования Ленинградской области		-159 807,1
	Расходы на обеспечение деятельности государственных казенных организаций в рамках подпрограммы "Развитие начального общего, основного общего и среднего общего образования детей Ленинградской области" государственной программы Ленинградской области "Современное образование Ленинградской области" (необходимость уплаты административного штрафа и пени по земельному налогу)	068 0702 52 2 01 00160 850	57,0	Расходы на обеспечение деятельности государственных казенных организаций в рамках подпрограммы "Развитие начального общего, основного общего и среднего общего образования детей Ленинградской области" государственной программы Ленинградской области "Современное образование Ленинградской области" (уточнение расходов в связи с экономией натуральных лимитов по потреблению газа)	068 0702 52 2 01 00160 240	-20,0

1	2	3	4	5	6	7
	Расходы на обеспечение деятельности государственных казенных организаций в рамках подпрограммы "Развитие начального общего, основного общего и среднего общего образования детей Ленинградской области" государственной программы Ленинградской области "Современное образование Ленинградской области" (приведение видов расходов в соответствие с бюджетной классификацией)	068 0709 52 2 01 00160 240	42,0	Расходы на обеспечение деятельности государственных казенных организаций в рамках подпрограммы "Развитие дошкольного образования детей Ленинградской области" государственной программы Ленинградской области "Современное образование Ленинградской области" (уточнение расходов в связи с изменением контингента)	068 0701 52 1 01 00160 110	-263,8
	Расходы на обеспечение деятельности государственных казенных организаций в рамках подпрограммы "Развитие начального общего, основного общего и среднего общего образования детей Ленинградской области" государственной программы Ленинградской области "Современное образование Ленинградской области" (в соответствии с п. 2 приказа КОиПО ЛО от 12.02.2016 № 23, согласно которому в рамках реализации новой программы реабилитации и абилитации инвалидов, ввести в штат дополнительные 2 штатные единицы)	068 0709 52 2 01 00160 110	640,5	Расходы на обеспечение деятельности государственных казенных организаций в рамках подпрограммы "Развитие начального общего, основного общего и среднего общего образования детей Ленинградской области" государственной программы Ленинградской области "Современное образование Ленинградской области" (уточнение расходов в связи с изменением целевых показателей по заработной плате в соответствии с майскими Указами Президента Российской Федерации в абсолютной величине)	068 0702 52 2 01 00160 110	-22 550,5
	Субсидии на государственное задание организациям для детей-сирот и детей, оставшихся без попечения родителей в рамках подпрограммы "Реализация государственных гарантий для детей-сирот и детей, оставшихся без попечения родителей" государственной программы Ленинградской области "Современное образование Ленинградской области" (в связи с изменением типа государственных казенных учреждений и переход их в государственные бюджетные учреждения, на те же цели)	068 0702 52 4 01 00170 610	79 532,1	Компенсационные выплаты в рамках реализации областного закона от 28 июля 2005 года № 65-оз "О дополнительных гарантиях социальной поддержки детей-сирот и детей, оставшихся без попечения родителей, лиц из числа детей-сирот и детей, оставшихся без попечения родителей, в Ленинградской области" в рамках подпрограммы "Реализация государственных гарантий для детей-сирот и детей, оставшихся без попечения родителей" государственной программы Ленинградской области "Современное образование Ленинградской области" (в связи с изменением типа государственных казенных учреждений и переход их в государственные бюджетные учреждения)	068 1003 52 4 01 03420 310	-382,8
				Расходы на обеспечение деятельности государственных казенных организаций в рамках подпрограммы "Реализация государственных гарантий для детей-сирот и детей, оставшихся без попечения родителей" государственной программы Ленинградской области "Современное образование Ленинградской области" (в связи с изменением типа государственных казенных учреждений и переход их в государственные бюджетные учреждения)	068 0702 52 4 01 00160 110	-44 964,6

1	2	3	4	5	6	7
				Расходы на обеспечение деятельности государственных казенных организаций в рамках подпрограммы "Реализация государственных гарантий для детей-сирот и детей, оставшихся без попечения родителей" государственной программы Ленинградской области "Современное образование Ленинградской области" (в связи с изменением типа государственных казенных учреждений и переход их в государственные бюджетные учреждения)	068 0702 52 4 01 00160 240	-17 582,5
				Расходы на обеспечение деятельности государственных казенных организаций в рамках подпрограммы "Реализация государственных гарантий для детей-сирот и детей, оставшихся без попечения родителей" государственной программы Ленинградской области "Современное образование Ленинградской области" (в связи с изменением типа государственных казенных учреждений и переход их в государственные бюджетные учреждения)	068 0702 52 4 01 00160 850	-470,6
	Укрепление материально-технической базы образовательных учреждений для детей-сирот и детей, оставшихся без попечения родителей в рамках подпрограммы "Реализация государственных гарантий для детей-сирот и детей, оставшихся без попечения родителей" государственной программы Ленинградской области "Современное образование Ленинградской области" (изменение типа государственных казенных учреждений и переход их в государственные бюджетные учреждения)	068 0702 52 4 03 11890 610	4 110,0	Укрепление материально-технической базы образовательных учреждений для детей-сирот и детей, оставшихся без попечения родителей в рамках подпрограммы "Реализация государственных гарантий для детей-сирот и детей, оставшихся без попечения родителей" государственной программы Ленинградской области "Современное образование Ленинградской области" (в связи с изменением типа государственных казенных учреждений и переход их в государственные бюджетные учреждения)	068 0702 52 4 03 11890 240	-4 110,0
	Средства на выполнение государственного задания ГАПОУ ЛО "Мультицентр социальной и трудовой интеграции" в связи с уточнением государственного задания (проведение профкомиссий с целью отбора кандидатов для дальнейшего обучения)	068 0704 52 6 01 00170 620	3 572,0			
	Средства на обучение 1 группы (25 человек) по программе профессиональной переподготовки "Менеджмент в образовании" для установления государственного задания ГАО ВПО ГИЭПФТ	068 0705 52 5 01 00170 620	200,0			
	Проведение областных спортивных соревнований по горнолыжному виду спорта, приуроченных к празднованию 50 - летию ДЮСШ с участием губернатора ЛО и представителей Министерства спорта РФ	068 0702 52 3 01 00170 610	500,0			

1	2	3	4	5	6	7
	Размещение в средствах массовой информации материалов о результатах деятельности системы; организация и проведение областного педагогического совета, расходы на обучение экспертов по вопросам совершенствования региональной системы оценки качества образования в Ленинградской области в рамках основного мероприятия 5.3. "Содействие развитию кадрового потенциала" Подпрограммы 5. "Развитие кадрового потенциала социальной сферы" (в связи с изменением исполнителей мероприятия - ГАО ЛОИРО)	068 0709 52 5 03 11900 620	4 743,2	Размещение в средствах массовой информации материалов о результатах деятельности системы образования Ленинградской области (в связи с определением исполнителем мероприятия - ГАО ЛОИРО), поощрение победителей и лауреатов областного конкурса "Лучший учитель физической культуры Ленинградской области, развивающий школьный спорт" в соответствии с Положением о региональном этапе Всероссийского смотра-конкурса на лучшую постановку физкультурной работы и развитие массового спорта среди школьных спортивных клубов в Ленинградской области (приказ КоиПО от 14.03.2016 № 33, согласно которому отменить проведение областного конкурса "Лучший учитель физической культуры Ленинградской области, развивающий школьный спорт")	068 0709 52 5 03 11900 240	-1 560,0
	Поощрение победителей и лауреатов регионального этапа Всероссийского смотра-конкурса на лучшую постановку физкультурной работы и развитие массового спорта среди школьных спортивных клубов в Ленинградской области (в соответствии с Положением о региональном этапе Всероссийского смотра-конкурса на лучшую постановку физкультурной работы и развитие массового спорта среди школьных спортивных клубов в Ленинградской области (приказ КоиПО от 14.03.2016 № 33))	068 0709 52 2 03 72080 540	1 200,0			
	Субсидии автономным организациям на модернизацию инфраструктуры системы профессионального образования в части приобретения автобуса на 30 посадочных мест для перевозки студентов ГАО ВПО ГИЭФПТ	068 0706 52 6 04 11940 620	2 250,0	Субсидии на укрепление материально-технической базы организаций общего образования Сланцевскому МР в части приобретения для государственных и муниципальных образовательных организаций автобусов и микроавтобусов - в связи с отсутствием необходимости замены автобуса в 2016 году	068 0702 52 2 02 70510 520	-1 700,0
				Субсидии бюджетным организациям на модернизацию инфраструктуры системы профессионального образования в части приобретения автобусов для перевозки студентов - в связи с уточнением стоимости	068 0704 52 6 04 11940 610	-350,0
				Субсидии автономным организациям на модернизацию инфраструктуры системы профессионального образования в части приобретения автобусов для перевозки студентов - в связи с уточнением стоимости	068 0704 52 6 04 11940 620	-200,0

1	2	3	4	5	6	7
	Средства на создание безбарьерной среды в казенных государственных организациях (по результатам проведенного анализа средства необходимы для приобретения специального оборудования, а также расширения дверных проходов в государственных казенных организациях для детей с ограниченными возможностями здоровья)	068 0709 53 6 01 10750 240	7 820,0	Средства на создание безбарьерной среды в муниципальных общеобразовательных организациях для детей с ограниченными возможностями здоровья (по результатам проведенного анализа и отсутствием заявок от МО в настоящее время средства необходимы для приобретения специального оборудования, в государственных казенных организациях для детей с ограниченными возможностями здоровья)	068 0709 53 6 01 70930 520	-7 820,0
	Укрепление материально-технической базы организаций общего образования в связи с необходимостью проведения ремонтных работ в ГКОУ ЛО "Ленинградский областной центр диагностики и консультирования" (в связи с необходимостью проведения ремонтных работ: ремонт и замена окон, входных дверей, труб и сантехники)	068 0709 52 2 02 12270 240	1 298,1	Субсидии на государственное задание образовательным организациям, реализующим мероприятия по оздоровлению детей, в том числе на организацию отдыха детей-сирот (в связи с уточнением государственного задания)	068 0702 52 7 01 00170 610	-1 779,8
	Средства на поощрение победителей областного творческого конкурса дошкольников "Волшебный мир творчества", "Лего" и на поощрение победителей (лауреатов) областного конкурса "Лучший муниципальный проект развития дошкольного образования" (связи с необходимостью награждения победителей указанных конкурсов)	068 0701 52 1 03 72080 540	250,0	Средства на проведение спортивного праздника "Гармония в движении" в связи с его отменой	068 0709 52 1 03 11790 620	-150,0
				Средства на проведение межрегиональной научно-практической конференции по вопросам обеспечения преемственности дошкольного и начального школьного образования в связи с отменой конференции	068 0709 52 1 03 11800 620	-100,0
	Подготовка и проведение конференций, видеоконференций по проблемам обучения и воспитания для педагогов русских школ в Эстонии и родителей из числа соотечественников, проживающих за рубежом (исполнитель - АОУ ЛОИРО)	068 0709 61 6 02 11250 620	50,0	Подготовка и проведение конференций, видеоконференций по проблемам обучения и воспитания для педагогов русских школ в Эстонии и родителей из числа соотечественников, проживающих за рубежом (планируется исполнитель- АОУ ЛОИРО)	068 0709 61 6 02 11250 240	-50,0
	Проведение праздника приемных семей и поощрение приемных родителей, а также организация и проведение конференции приемных родителей - 150,0 тыс. руб. (в связи с изменением исполнителей мероприятия - БОУ ДОД "Интеллект")	068 0709 52 4 02 11880 610	450,0	Проведение праздника приемных семей и поощрение приемных родителей - 300,0 тыс. руб.; Организация и проведение конференции приемных родителей - 150,0 тыс. руб. (в связи с изменением исполнителей мероприятия - БОУ ДОД "Интеллект")	068 0709 52 4 02 11880 240	-450,0

1	2	3	4	5	6	7
	Субсидии бюджетному образовательному учреждению СПО ЛО "Беседский сельскохозяйственный техникум в рамках подпрограммы "Устойчивое развитие сельских территорий Ленинградской области на 2014 - 2017 годы и на период до 2020 года" ГП "Развитие сельского хозяйства Ленинградской области" (в связи с необходимостью ремонта учебного корпуса техникума)	068 0704 63 7 02 70670 610	18 000,0	Субсидии на капитальный ремонт объектов образования в рамках подпрограммы "Устойчивое развитие сельских территорий Ленинградской области на 2014 - 2017 годы и на период до 2020 года" ГП "Развитие сельского хозяйства Ленинградской области" (уточнение объектов капитального ремонта)	068 0702 63 7 02 70670 520	-35 000,0
	Субсидии на капитальный ремонт в рамках подпрограммы 2 "Развитие начального общего, основного общего, среднего общего образования детей Ленинградской области (проведение пуско-наладочных работ, а также приобретение оборудования и мебели для МБОУ "Сосновская средняя общеобразовательная школа")	068 0702 52 2 05 74460 520	17 000,0			
	Предоставление государственным бюджетным организациям, реализующим программы среднего профессионального образования субсидий на выполнение государственного задания (в связи с увеличением тарифов на коммунальные услуги по ГБПОУ "Лисинский лесной колледж", ГБПОУ "Бегуницкий агротехнологический техникум", ГБПОУ "Кировский политехнический колледж")	068 0704 52 6 01 00170 610	7 569,4	Компенсация стоимости проезда к месту учебы и обратно автомобильным транспортом общего пользования (кроме такси) в пригородном и междугородном сообщении между поселениями на территории Ленинградской области студентам государственных профессиональных образовательных организаций и образовательных организаций высшего образования Ленинградской области, обучающимся по программам среднего профессионального образования и профессионального обучения (для обучающихся с ограниченными возможностями здоровья) (в связи с уменьшением контингента на 310 человек)	068 1003 52 6 02 03610 610	-5 269,4
				Компенсация стоимости проезда к месту учебы и обратно автомобильным транспортом общего пользования (кроме такси) в пригородном и междугородном сообщении между поселениями на территории Ленинградской области студентам государственных профессиональных образовательных организаций и образовательных организаций высшего образования Ленинградской области, обучающимся по программам среднего профессионального образования и профессионального обучения (для обучающихся с ограниченными возможностями здоровья) (в связи с уменьшением контингента на 130 человек)	068 1003 52 6 02 03610 620	-2 300,0

1	2	3	4	5	6	7
	Субвенции бюджетам муниципальных образований на осуществление отдельного государственного полномочия Ленинградской области по предоставлению мер социальной поддержки по оплате за наем, техническое обслуживание и отопление жилых помещений, закрепленных за детьми-сиротами и детьми, оставшимися без попечения родителей, а также лицами из их числа, в которых не проживают другие члены семьи, на период пребывания их в учреждениях для детей-сирот и детей, оставшихся без попечения родителей, в иных образовательных учреждениях, на военной службе по призыву, отбывания срока наказания в виде лишения свободы, а также на период пребывания у опекунов (попечителей), в приемных семьях	068 1003 53 3 03 71500 530	602,3	Субвенции по аренде жилых помещений для детей-сирот и детей, оставшихся без попечения родителей, и лиц из числа детей-сирот и детей, оставшихся без попечения родителей, на период до обеспечения их жилыми помещениями (в связи с уменьшением численности)	068 1003 53 3 03 71490 530	-654,4
				Средства на выплату пособия молодым специалистам в связи с уточнением ожидаемой численности молодых специалистов	068 1003 53 1 12 03020 310	-2 158,2
	Развитие системы непрерывного профессионального образования, ориентированной на потребности перспективного рынка труда (Участие команды ГБПОУ "Волховский политехнический техникум" в финале Всероссийского конкурса "Арт-Профи Форум" во Всероссийском детском центре "Смена" (Краснодарский край) 21-22 мая 2016 года)	068 0704 52 6 05 11930 610	275,5	Именная стипендия Губернатора Ленинградской области для одаренных детей-сирот и детей, оставшихся без попечения родителей, а также для лиц из числа детей-сирот и детей, оставшихся без попечения родителей, обучающихся в образовательных организациях высшего образования, имеющих государственную аккредитацию (уточнение численности получателей)	068 0706 52 6 03 03320 340	-1 775,5
	Развитие системы дополнительного образования (Организация и проведение летнего интеллектуального лагеря для обучающихся)	068 0709 52 3 03 11860 620	1 500,0			
	Укрепление материально-технической базы организаций общего образования (в связи с необходимостью проведения ремонтных работ и подготовкой угольных котельных к зиме в Мгинской, Лесобиржской, Ефимовской школах-интернатах)	068 0702 52 2 02 12270 240	6 145,0	Расходы на обеспечение деятельности государственных казенных организаций в рамках подпрограммы "Развитие начального общего, основного общего и среднего общего образования детей Ленинградской области" государственной программы Ленинградской области "Современное образование Ленинградской области" (высвобождение средств по оплате газа и дизтоплива ввиду переноса сроков ввода в эксплуатацию газовых котельных в Мгинской и Ефимовской школах-интернатах)	068 0702 52 2 01 00160 240	-8 145,0

1	2	3	4	5	6	7
	Субсидии автономным организациям на модернизацию инфраструктуры системы профессионального образования (на проведение ремонтных работ в мастерской ГАОУ СПО "Сосновоборский ПТК")	068 0704 52 6 04 11940 .620	2 000,0			
4	Комитет по агропромышленному и рыбохозяйственному комплексу Ленинградской области		72 329,5	Комитет по агропромышленному и рыбохозяйственному комплексу Ленинградской области		-72 329,5
	Прочие мероприятия в области сельского хозяйства В связи с необходимостью осуществления государственной закупки на выполнение работ по формированию информационного ресурса о деятельности с/х товаропроизводителей Ленинградской области в сфере семеноводства и защиты растений	075 0405 6360310240 240	1 300,0	Субсидии на возмещение части процентной ставки по краткосрочным кредитам (займам) на развитие растениеводства, переработки и реализации продукции растениеводства Уменьшение потребности на основании фактически представленных на субсидирование кредитных договоров	075 0405 63103R0380 810	-11 000,0
	Субвенции на осуществление отдельных государственных полномочий (выплата субсидий на комбикорма) Увеличение на основании заявок муниципальных образований	075 0405 6360171030 530	428,4	Субсидии на возмещение части процентной ставки по краткосрочным кредитам (займам) на развитие молочного скотоводства Уменьшение потребности на основании фактически представленных на субсидирование кредитных договоров	075 0405 63208R4430 810	-4 000,0
	Возмещение части затрат на приобретение сельскохозяйственной техники и оборудования для сельскохозяйственного производства Увеличение фактической потребности в связи с поступившими документами от сельхозтоваропроизводителей	075 0405 6350106280 810	7 597,0	Возмещение части затрат на развитие малых форм хозяйствования Отсутствие заявок от получателей субсидий	075 0405 6340106200 630	-2 053,5
	Субсидии на возмещение части процентной ставки по краткосрочным кредитам (займам) на развитие животноводства, переработки и реализации продукции животноводства Увеличение потребности на основании фактически представленных на субсидирование кредитных договоров	075 0405 63208R0470 810	5 674,6	Поддержка экономически значимых региональных программ по развитию мясного скотоводства Отсутствие заявок от получателей субсидий	075 0405 63203R0510 810	-18 700,0
	Возмещение части затрат на развитие малых форм хозяйствования Увеличение фактической потребности в связи с поступившими документами от сельхозтоваропроизводителей	075 0405 6340106200 810	2 053,5	Субсидии на возмещение части прямых понесенных затрат на создание и модернизацию объектов картофелехранилищ и овощехранилищ Задержка в получении государственной экспертизы	075 0405 63 5 01 R4400 810	-15 476,0

1	2	3	4	5	6	7
	Поддержка племенного крупного рогатого скота молочного направления <i>Увеличение фактической потребности в связи с поступившими документами от сельхозтоваропроизводителей</i>	075 0405 63201R4460 810	-10 000,0	Субсидии на реализацию мероприятий по борьбе с борщевиком Сосновского <i>Остаток ассигнований в соответствии с утвержденным распределением субсидий (постановление Правительства ЛО от 29.04.2016 г. № 129).</i>	075 0503 63 7 06.74310 520	-19 000,0
	Субсидии на возмещение части прямых понесенных затрат на создание и модернизацию объектов животноводческих комплексов молочного направления (молочных ферм) <i>Соблюдение уровня софинансирования субсидирования проекта по строительству молочного комплекса в ЗАО "Любань" стоимостью 647,38 млн. руб.</i>	075 0405 63501 R4420 810	15 476,0	Оказание несвязанной поддержки сельскохозяйственным товаропроизводителям в области развития производства семенного картофеля и овощей открытого грунта	075 0405 63 1 04 R4390 810	-2 100,0
	Возмещение части затрат на развитие мелиорации сельскохозяйственных земель <i>Потребность в соответствии с представленными на основании заключенных Соглашений заявками.</i>	075 0405 63 8 01 06300 810	14 016,0			
	Реализация мероприятий федеральной целевой программы "Развитие мелиорации земель сельскохозяйственного назначения России на 2014 - 2020 годы" <i>Потребность в соответствии с представленными на основании заключенных Соглашений заявками.</i>	075 0405 63 8 01 R0760 810	15 784,0			
5	Комитет по агропромышленному и рыбохозяйственному комплексу Ленинградской области		100 000,0	Комитет по физической культуре и спорту Ленинградской области		-100 000,0
	Субсидии на возмещение части затрат птицеводческим организациям, осуществляющим производство яиц в объеме до 100 млн.штук в год, на приобретение кормов. <i>В связи с необходимостью оказания поддержки малым птицеводческим предприятиям в целях сохранения их платежеспособности и обеспечения кормами.</i>	075 0405 63 2 09 07490 810	100 000,0	Создание (строительство) и эксплуатация плавательного бассейна в г. Гатчина в рамках концессионного соглашения	961 1102 54 4 03 04070 410	-100 000,0
6	Контрольно-счетная палата Ленинградской области		100,0	Контрольно-счетная палата Ленинградской области		-100,0
	Обеспечение деятельности председателя Контрольно-счетной палаты Ленинградской области и его заместителей Расходы на обеспечение функций государственных органов (на оплату командировочных расходов председателю Контрольно-счетной палате Ленинградской области)	078 0106 67 6 01 00150 120	100,0	Обеспечение деятельности председателя Контрольно-счетной палаты Ленинградской области и его заместителей Расходы на выплаты по оплате труда работников государственных органов	078 0106 67 6 01 00140 120	-100,0

1	2	3	4	5	6	7
7	Управление делами Правительства Ленинградской области		100,0	Управление делами Правительства Ленинградской области		-100,0
	Подпрограмма "Развитие государственной гражданской службы Ленинградской области" Основное мероприятие "Предоставление государственных гарантий и поддержание корпоративной культуры" Мероприятия, направленные на предоставление государственных гарантий и поддержание корпоративной культуры (на проведение выездных культурно-краеведческих мероприятий для работников Администрации Ленинградской области на территорию Ленинградской области)	133 0113 65 1 19 13550 240	100,0	Подпрограмма "Развитие государственной гражданской службы Ленинградской области" Основное мероприятие "Совершенствование технологий кадровой работы" Мероприятия, направленные на совершенствование технологий кадровой работы (расходы по проведению семинаров по проблемным (актуальным) вопросам государственной гражданской службы для руководителей и работников органов исполнительной власти Ленинградской области признаны неэффективными, так как привлечение сторонних организаций на плановой основе выявило низкий уровень их профессиональной подготовки, по сравнению с работниками аппарата Губернатора и Правительства Ленинградской области)	133 0113 65 1 18 12600 240	-100,0
8	Комитет по связи и информатизации Ленинградской области		6 854,3	Комитет по связи и информатизации Ленинградской области		-6 854,3
	Увеличение расходов по целевой статье "Расходы на обеспечение функций государственных органов" обусловлено необходимостью проведения технической экспертизы и утилизации пришедшего в негодность оборудования, закрепленного на праве оперативного управления за комитетом	252 0104 67 3 01 00150 240	249,0	Уменьшение расходов по целевой статье "Расходы на обеспечение функций государственных органов" обусловлено уменьшением расходов по уплате налога на имущество организаций, в связи с передачей государственного имущества, закрепленного на праве оперативного управления за комитетом в подведомственное ГКУ ЛО "ОЭП"	252 0104 67 3 01 00150 850	-249,0
	Увеличение расходов по основному мероприятию "Повышение уровня общественной безопасности" ГП "Безопасность Ленинградской области" обусловлено необходимостью уплаты земельного налога (согласно распоряжения Леноблкомимущества от 23.10.2015 № 722 ГКУ "Управление по обеспечению функционирования Системы -112 ЛО" предоставлен в постоянное (бессрочное) пользование земельный участок площадью 2374 кв.м.), в том числе уплаты пени за несвоевременную уплату земельного налога (согласно решения Межрайонной ИФНС России № 2 по Ленинградской области от 14.03.2016 № 2).	252 0314 58 2 04 00160 850	5,2	Уменьшение расходов по основному мероприятию "Повышение уровня общественной безопасности" ГП "Безопасность Ленинградской области" обусловлено сокращением потребности в приобретении офисной мебели для ГКУ "Управление по обеспечению функционирования Системы -112 ЛО"	252 0314 58 2 04 00160 240	-5,2

1	2	3	4	5	6	7
	Увеличение расходов по основному мероприятию "Обеспечение функционирования системы автоматической фиксации административных правонарушений в области безопасности дорожного движения на территории Ленинградской области" ГП "Информационное общество в Ленинградской области" обусловлено необходимостью уплаты пени во внебюджетные фонды (согласно требованиям ПФР РФ от 27.10.2015 № 257S01150017652, от 09.02.2016 № 257S01160008764)	252 0410 60 7 02 00160 850	0,1	Уменьшение расходов по основному мероприятию "Обеспечение функционирования системы автоматической фиксации административных правонарушений в области безопасности дорожного движения на территории Ленинградской области" ГП "Информационное общество в Ленинградской области" обусловлено уменьшением расходов ГКУ ЛО "ЦБДД" в связи с невостребованностью услуг нотариуса	252 0410 60 7 02 00160 240	-0,1
	Увеличение расходов по основному мероприятию "Развитие и обеспечение функционирования технологической инфраструктуры электронного правительства Ленинградской области" ГП "Информационное общество в Ленинградской области" обусловлено необходимостью приобретения 6 программно-аппаратных PACS-серверов, обеспечивающих оказание телемедицинских услуг для создания регионального сегмента единой государственной информационной системы здравоохранения	252 0410 60 6 02 13390 240	6 600,0	Уменьшение расходов по основному мероприятию "Создание региональных сегментов федеральных государственных информационных систем" ГП "Информационное общество в Ленинградской области" обусловлено внесением изменений в техническое задание "Создание и развитие регионального сегмента единой государственной информационной системы здравоохранения", в части приобретения программно-аппаратных PACS-серверов (обеспечивающих оказание телемедицинских услуг) для информационной системы здравоохранения Ленинградской области	252 0410 60 8 01 13440 240	-6 600,0
9	Комитет по связи и информатизации Ленинградской области		100,0	Управление делами Правительства Ленинградской области		-100,0
	Увеличение расходов по основному мероприятию "Совершенствование технологий кадровой работы" ГП "Повышение эффективности государственного управления и снижение административных барьеров при предоставлении государственных и муниципальных услуг в Ленинградской области" на обеспечение новой компьютерной техникой Управление государственной службы и кадров	252 0113 65 1 18 12600 240	100,0	Уменьшение расходов по основному мероприятию "Совершенствование технологий кадровой работы" ГП "Повышение эффективности государственного управления и снижение административных барьеров при предоставлении государственных и муниципальных услуг в Ленинградской области" на организацию и проведение конкурса "Лучший гражданский служащий Ленинградской области" для государственных гражданских служащих Администрации Ленинградской области (по согласованию с Управлением делами Правительства Ленинградской области)	133 0113 65 1 18 12600 240	-100,0
10	Комитет по связи и информатизации Ленинградской области		3 000,0	Комитет по агропромышленному и рыбохозяйственному комплексу Ленинградской области		-3 000,0

1	2	3	4	5	6	7
	Увеличение расходов по основному мероприятию "Развитие и обеспечение функционирования инфраструктуры связи и обмена информацией электронного правительства Ленинградской области" ГП "Информационное общество в Ленинградской области" на предоставление защищенного доступа к ресурсам ЕСПД, в том числе геоинформационной системы (Центр) агропромышленного комплекса Ленинградской области	252 0410 60 6 01 10930 240	1 500,0	Уменьшение расходов по государственной программе Ленинградской области "Развитие сельского хозяйства Ленинградской области" (по согласованию с Комитетом по агропромышленному и рыбохозяйственному в целях обслуживания и обеспечения функционирования оборудования геоинформационной системы (Центр) агропромышленного комплекса, переданного в соответствии с распоряжением Леноблкомимущества от 9 марта 2016 года № 189 ГКУ ЛО "Оператор электронного правительства"	075 0405 63 6 03 10240 240	-3 000,0
	Увеличение расходов по основному мероприятию "Развитие и обеспечение функционирования инфраструктуры связи и обмена информацией электронного правительства Ленинградской области" ГП "Информационное общество в Ленинградской области" на обслуживание оборудования геоинформационной системы (Центр) агропромышленного комплекса Ленинградской области	252 0410 60 6 02 13400 240	1 500,0			
11	Ленинградский областной комитет по управлению государственным имуществом		23 663,3	Ленинградский областной комитет по управлению государственным имуществом		-23 663,3
	Мероприятия по землеустройству и землепользованию	801 0412 68 9 01 10350 240	23 663,3	Приобретение земельных участков в собственность Ленинградской области	801 0113 68 9 01 10330 410	-23 663,3
12	Комитет по физической культуре и спорту Ленинградской области		51 980,3	Комитет по физической культуре и спорту Ленинградской области		-51 980,3
	Предоставление государственным бюджетным и автономным учреждениям субсидий (увеличение субсидии на выполнение государственного задания подведомственному комитету ГАУЛО "Центр Олимпийской подготовки по зимним видам спорта". Изменение кода вида расходов в связи с изменением типа учреждения в соответствии распоряжением Правительства Ленинградской области от 04.04.2016 № 159-р "О создании государственного автономного учреждения Ленинградской области "Центр Олимпийской подготовки по зимним видам спорта" путем изменения типа существующего государственного бюджетного учреждения Ленинградской области "Центр Олимпийской подготовки по зимним видам спорта" с 01.06.2016 года).	961 1006 53 6 01 00170 620	240,0	Предоставление государственным бюджетным и автономным учреждениям субсидий (увеличение субсидии на выполнение государственного задания подведомственному комитету ГАУЛО "Центр Олимпийской подготовки по зимним видам спорта". Изменение кода вида расходов в связи с изменением типа учреждения в соответствии распоряжением Правительства Ленинградской области от 04.04.2016 № 159-р "О создании государственного автономного учреждения Ленинградской области "Центр Олимпийской подготовки по зимним видам спорта" путем изменения типа существующего государственного бюджетного учреждения Ленинградской области "Центр Олимпийской подготовки по зимним видам спорта" с 01.06.2016 года).	961 1006 53 6 01 00170 610	-240,0

1	2	3	4	5	6	7
	Предоставление государственным бюджетным и автономным учреждениям субсидий (увеличение субсидии на выполнение государственного задания ГАУЛО "Центр Олимпийской подготовки по зимним видам спорта" в связи с изменением типа учреждения).	961 1102 54 3 02 00170 620	460,6	Предоставление государственным бюджетным и автономным учреждениям субсидий (уменьшение субсидии на выполнение государственного задания подведомственному комитету ГАУЛО "Центр Олимпийской подготовки по зимним видам спорта" в связи с изменением типа учреждения).	961 1102 54 3 02 00170 610	-460,6
	Предоставление государственным бюджетным и автономным учреждениям субсидий (увеличение субсидии на выполнение государственного задания ГАУЛО "Центр Олимпийской подготовки по зимним видам спорта" в связи с изменением типа учреждения).	961 1103 54 2 02 00170 620	41 493,0	Предоставление государственным бюджетным и автономным учреждениям субсидий (уменьшение субсидии на выполнение государственного задания подведомственному комитету ГАУЛО "Центр Олимпийской подготовки по зимним видам спорта" в связи с изменением типа учреждения).	961 1103 54 2 02 00170 610	-41 493,0
	Адресная финансовая поддержка спортивных организаций, осуществляющих подготовку спортивного резерва для сборных команд Российской Федерации (увеличение субсидии на выполнение государственного задания ГАУЛО "Центр Олимпийской подготовки по зимним видам спорта" в связи с изменением типа учреждения).	961 1103 54 2 02 R0810 620	1 262,0	Адресная финансовая поддержка спортивных организаций, осуществляющих подготовку спортивного резерва для сборных команд Российской Федерации (уменьшение субсидии на выполнение государственного задания ГАУЛО "Центр Олимпийской подготовки по зимним видам спорта" в связи с изменением типа учреждения).	961 1103 54 2 02 R0810 610	-1 262,0
	Предоставление государственным бюджетным и автономным учреждениям субсидий (увеличение субсидии на выполнение государственного задания ГАУЛО "Центр Олимпийской подготовки по зимним видам спорта" в связи с изменением типа учреждения).	961 1103 54 2 03 00170 620	20,0	Предоставление государственным бюджетным и автономным учреждениям субсидий (уменьшение субсидии на выполнение государственного задания ГАУЛО "Центр Олимпийской подготовки по зимним видам спорта" в связи с изменением типа учреждения).	961 1103 54 2 03 00170 610	-20,0
	Реализация мероприятий по поэтапному внедрению Всероссийского физкультурно-спортивного комплекса "Готов к труду и обороне" (ГТО) (увеличение субсидии на выполнение государственного задания ГАУЛО "Центр Олимпийской подготовки по зимним видам спорта" в связи с изменением типа учреждения).	961 1102 54 1 01 51270 620	1 241,9	Реализация мероприятий по поэтапному внедрению Всероссийского физкультурно-спортивного комплекса "Готов к труду и обороне" (ГТО) (уменьшение субсидии на выполнение государственного задания ГАУЛО "Центр Олимпийской подготовки по зимним видам спорта" в связи с изменением типа учреждения).	961 1102 54 1 01 51270 610	-1 241,9
	Материально-техническое обеспечение спортивных сборных команд Ленинградской области (увеличение субсидии на иные цели ГАУЛО "Центр Олимпийской подготовки по зимним видам спорта" в связи с изменением типа учреждения).	961 1103 54 2 02 11430 620	1 383,0	Материально-техническое обеспечение спортивных сборных команд Ленинградской области (уменьшение субсидии на иные цели ГАУЛО "Центр Олимпийской подготовки по зимним видам спорта" в связи с изменением типа учреждения).	961 1103 54 2 02 11430 610	-1 383,0
	Адресная финансовая поддержка спортивных организаций, осуществляющих подготовку спортивного резерва для сборных команд Российской Федерации (увеличение субсидии на иные цели ГАУЛО "Центр Олимпийской подготовки по зимним видам спорта" в связи с изменением типа учреждения).	961 1103 54 2 02 50810 620	4 249,8	Адресная финансовая поддержка спортивных организаций, осуществляющих подготовку спортивного резерва для сборных команд Российской Федерации (уменьшение субсидии на иные цели ГАУЛО "Центр Олимпийской подготовки по зимним видам спорта" в связи с изменением типа учреждения).	961 1103 54 2 02 50810 610	-4 249,8

1	2	3	4	5	6	7
	Адресная финансовая поддержка спортивных организаций, осуществляющих подготовку спортивного резерва для сборных команд Российской Федерации (увеличение субсидии на иные цели ГАУЛО "Центр Олимпийской подготовки по зимним видам спорта" в связи с изменением типа учреждения)	961 1103 54 2 02 R0810 620	522,9	Адресная финансовая поддержка спортивных организаций, осуществляющих подготовку спортивного резерва для сборных команд Российской Федерации (уменьшение субсидии на иные цели ГАУЛО "Центр Олимпийской подготовки по зимним видам спорта" в связи с изменением типа учреждения)	961 1103 54 2 02 R0810 610	-522,9
	Реализация мероприятий по поэтапному внедрению Всероссийского физкультурно-спортивного комплекса "Готов к труду и обороне" (увеличение субсидии на выполнение государственного задания ГАУЛО "Центр Олимпийской подготовки по зимним видам спорта" в целях обеспечения софинансирования из областного бюджета Ленинградской области мероприятий по поэтапному внедрению Всероссийского физкультурно-спортивного комплекса "Готов к труду и обороне"	961 1102 54 1 01 R1270 620	300,0	Предоставление государственным бюджетным и автономным учреждениям субсидий (уменьшение субсидии на выполнение государственного задания ГАУЛО "Центр Олимпийской подготовки по зимним видам спорта" в целях обеспечения софинансирования из областного бюджета Ленинградской области мероприятий по поэтапному внедрению Всероссийского физкультурно-спортивного комплекса "Готов к труду и обороне"	961 1102 54 1 01 00170 610	-300,0
	Реализация мероприятий по поэтапному внедрению Всероссийского физкультурно-спортивного комплекса "Готов к труду и обороне" (увеличение субсидий на выполнение государственного задания "Центр спортивной подготовки сборных команд Ленинградской области" в целях обеспечения софинансирования из областного бюджета Ленинградской области мероприятий по поэтапному внедрению Всероссийского физкультурно-спортивного комплекса "Готов к труду и обороне"	961 1102 54 1 01 R1270 620	307,1	Предоставление государственным бюджетным и автономным учреждениям субсидий (уменьшение субсидии на выполнение государственного задания ГАУЛО "Центр спортивной подготовки сборных команд Ленинградской области" в целях обеспечения софинансирования из областного бюджета Ленинградской области мероприятий по поэтапному внедрению Всероссийского физкультурно-спортивного комплекса "Готов к труду и обороне"	961 1102 54 1 01 00170 620	-307,1
	Реализация мероприятий по поэтапному внедрению Всероссийского физкультурно-спортивного комплекса "Готов к труду и обороне" (в целях обеспечения софинансирования из областного бюджета Ленинградской области мероприятий по поэтапному внедрению Всероссийского физкультурно-спортивного комплекса "Готов к труду и обороне"	961 1102 54 1 01 R1270 240	500,0	Организация и проведение официальных физкультурных мероприятий на территории Ленинградской области (в целях обеспечения софинансирования из областного бюджета Ленинградской области мероприятий по поэтапному внедрению Всероссийского физкультурно-спортивного комплекса "Готов к труду и обороне"	961 1101 54 1 01 13300 240	-500,0
13	Комитет по культуре Ленинградской области		2 505,3	Комитет по культуре Ленинградской области		-2 505,3
	Организация и проведение мероприятий в сфере культуры (для оплаты возмещения судебных издержек и задолженности по государственному контракту на основании исполнительного листа)	962 0801 5550411220 240	2 250,0	Сохранение объектов культурного наследия (в целях соблюдения сроков исполнения судебного акта было внесено изменение в сводную бюджетную роспись, источник определен комитетом исходя из показателей исполнения по данному направлению)	962 0801 5520111090 240	-2 505,3
	Организация и проведение мероприятий в сфере культуры (увеличение расходов для расчетов по исполнительным листам)	962 0801 5550411220 830	255,3			

1	2	3	4	5	6	7
14	Комитет по труду и занятости населения Ленинградской области		2 249,5	Комитет по труду и занятости населения Ленинградской области		-2 249,5
	Предоставление государственным бюджетным и автономным учреждениям субсидий на выполнение государственного задания, государственной программы Ленинградской области "Содействие занятости населения Ленинградской области" (профессиональное обучение)	970 0401 50 1 01 00170 620	1 849,5	Реализация превентивных мер, направленных на улучшение условий труда работников, снижение производственного травматизма и профессиональной заболеваемости, государственной программы Ленинградской области "Содействие занятости населения Ленинградской области" (предупредительные мероприятия организационно-технического, санитарно-гигиенического, профилактического характера, направленные на сохранение жизни и здоровья работников в процессе трудовой деятельности)	970 0401 50 2 01 11230 240	-1 849,5
	Создание информационных видеоматериалов по охране труда (в связи с внесением изменений в постановление Правительства Ленинградской области от 7.12.2015 № 466 "Об утверждении государственной программы Ленинградской области "Содействие занятости населения Ленинградской области")	970 0401 50 2 03 13730 240	400,0	Предупредительные мероприятия организационно-технического, санитарно-гигиенического, профилактического характера, направленные на сохранение жизни и здоровья работников в процессе трудовой деятельности	970 0401 50 2 01 11230 240	-400,0
15	Комитет правопорядка и безопасности Ленинградской области		9,3	Комитет правопорядка и безопасности Ленинградской области		-9,3
	Субвенции в сфере профилактики безнадзорности и правонарушений несовершеннолетних Областной закон от 28.12.2015 № 146-оз "О внесении изменений в часть 2 статьи 6 областного закона "О наделении органов местного самоуправления муниципальных образований Ленинградской области отдельными государственными полномочиями Ленинградской области в сфере профилактики безнадзорности и правонарушений несовершеннолетних" в части увеличения численности состава комиссии по делам несовершеннолетних во Всеволожском муниципальном районе (2 единицы)	972 0113 5810271330 530	1,0	Сокращение расходов, предусмотренных на субвенции по осуществлению государственных полномочий Ленинградской области в сфере административных правоотношений. Областной закон от 04.08.2015 № 85-оз "Об объединении муниципальных образований "Приморское городское поселение" Выборгского района Ленинградской области и "Глебычевское сельское поселение" Выборгского района Ленинградской области и о внесении изменений в отдельные областные законы" в части исключения Глебычевского сельского поселения из перечня получателей субвенции.	972 0113 5810271340 530	-1,0
	Расходы на обеспечение функций государственных органов (ГКУ ЛО "ЦМТО СУ" - исполнение судебных актов Российской Федерации)	972 0105 6790100150 830	6,3	Расходы на обеспечение функций государственных органов (ГКУ ЛО "ЦМТО СУ" сокращение расходов на уплату налогов, сборов и иных платежей)	972 0105 6790100150 850	-6,3
	Расходы на обеспечение деятельности государственных казенных учреждений (ГКУ ЛО "Леноблпожспас" - исполнение судебных актов Российской Федерации)	972 0310 58 2 03 00160 830	2,0	Расходы на обеспечение деятельности государственных казенных учреждений (ГКУ ЛО "Леноблпожспас" сокращение расходов на уплату налогов, сборов и иных платежей)	972 0310 58 2 03 00160 850	-2,0

1	2	3	4	5	6	7
16	Комитет по природным ресурсам Ленинградской области		17 344,5	Комитет по природным ресурсам Ленинградской области		-17 344,5
	Мероприятия по поддержке и развитию особо охраняемых природных территорий Ленинградской области. Увеличение ассигнований в связи с проведением Года ООПТ в 2017 году (Указ Президента РФ от 01.08.2015 №392) на подготовку к изданию фотоальбома	974 0605 5940110430 240	169,5	Социальная поддержка молодых специалистов Ленинградской области. Уменьшение ассигнований по обеспечению единовременной выплаты молодым специалистам в связи с увольнением 3 специалистов	974 1003 5311203020 310	-169,5
	Мероприятия по защите от негативного воздействия вод, восстановлению и оздоровлению водных объектов. Перераспределение ассигнований в связи с уточнением полномочий на проведение дноочистительных работ Малоневского канала г.Шлиссельбург	974 0406 5920110400 240	17 172,0	Субсидии на восстановление и оздоровление гидросистем. Перераспределение ассигнований в связи с уточнением полномочий на проведение дноочистительных работ Малоневского канала г.Шлиссельбург	974 0406 5920174400 520	-17 172,0
	В связи с необходимостью оплаты судебных расходов по исполнительному листу ФС № 004980334, выданного 10 июня 2015 года по Делу № А56-4907/2015 от 30 апреля 2015 года.	974 0113 68 9 01 12790 830	3,0	Государственная программа Ленинградской области "Охрана окружающей среды Ленинградской области" подпрограмма 1. "Мониторинг, регулирование качества окружающей среды и формирование экологической культуры" за счет остатка средств по мероприятию "Осуществление наблюдений и регулирование уровней воды в водохранилищах Оредежского каскада гидроузлов (Даймищенский, Рождественский, Сиверский, Белогорский, Вырицкий) и Ивановской МГЭС в период весеннего половодья с целью предотвращения аварийных ситуаций на гидротехнических сооружениях"	974.0605 59 1 01 10390 240	-3,0
17	Комитет по печати и связям с общественностью Ленинградской области		10 474,0	Комитет по печати и связям с общественностью Ленинградской области		-10 474,0
	ГП "Устойчивое общественное развитие Ленинградской области" направление расходов "Организация и проведение мероприятия для представителей медиа-среды Ленинградской области и организация участия представителей медиа-сферы Ленинградской области в мероприятиях." Изменения вносятся в целях перераспределения средств в связи с выделением организационно-технических затрат на проведение мероприятий по вручению премий в области журналистики	976 0113 66 5 03 12110 240	300,0	ГП "Устойчивое общественное развитие Ленинградской области" направление расходов "Организация и проведение мероприятия для представителей медиа-среды Ленинградской области и организация участия представителей медиа-сферы Ленинградской области в мероприятиях." Изменения вносятся в целях перераспределения средств в связи с выделением организационно-технических затрат на проведение мероприятий по вручению премий в области журналистики	976 0113 66 5 03 12110 350	-300,0

1	2	3	4	5	6	7
	ГП "Устойчивое общественное развитие Ленинградской области" направление расходов "Обеспечение функционирования действующих и создание новых официальных Интернет-ресурсов и сервисов в сети Интернет". Перераспределение средств обусловлено необходимостью увеличения расходов на функционирование и техническую поддержку интернет-сайта "Электронная библиотека Ленинградской области"	976 0113 66 5 01 12080 240	1 000,0	ГП "Устойчивое общественное развитие Ленинградской области" направление расходов "Мониторинг (контент-анализ) интернет ресурсов (официальных сайтов) органов государственной власти и средств массовой информации". Перераспределение средств обусловлено необходимостью увеличения расходов на функционирование и техническую поддержку интернет-сайта "Электронная библиотека Ленинградской области"	976 0113 66 5 05 12150 240	-1 000,0
	ГП "Стимулирование экономической активности Ленинградской области" мероприятие "Взаимодействие с соотечественниками, проживающими за рубежом". Перераспределение связано с планируемым увеличением количества участников мероприятия в 2016 году	976 0113 61 6 02 12060 240	1 000,0	ГП "Устойчивое общественное развитие Ленинградской области" направление расходов "Информационная и консультационная методическая и иная поддержка социально-ориентированных некоммерческих организаций"	976 0113 66 9 01 12170 240	-500,0
				ГП "Устойчивое общественное развитие Ленинградской области" направление расходов "Мониторинг эффективности мероприятий по поддержке социально ориентированных некоммерческих организаций"	976 0113 66 9 03 12180 240	-500,0
	ГП "Устойчивое общественное развитие Ленинградской области" основное мероприятие 5.3 "Поддержка средств массовой информации Ленинградской области и предприятий полиграфии". Перераспределение средств производится в целях правильного применения бюджетной классификации (приказ Минфина №65н) в связи с доведением до комитета дополнительных ассигнований и перераспределением утвержденных объемов финансирования в зависимости от организационно-правовой формы получателей субсидий.	976 1201 6650306730 810	72,7	ГП "Устойчивое общественное развитие Ленинградской области" основное мероприятие 5.3 "Поддержка средств массовой информации Ленинградской области и предприятий полиграфии". Перераспределение средств производится в целях правильного применения бюджетной классификации (приказ Минфина №65н) в связи с доведением до комитета дополнительных ассигнований и перераспределением утвержденных объемов финансирования в зависимости от организационно-правовой формы получателей субсидий. Приведение в соответствие с бюджетной росписью.	976 1201 6650306730 630	-72,7

1	2	3	4	5	6	7
	ГП "Устойчивое общественное развитие Ленинградской области" основное мероприятие 5.3 "Поддержка средств массовой информации Ленинградской области и предприятий полиграфии". Перераспределение средств производится в целях правильного применения бюджетной классификации (приказ Минфина №65н) в связи с завершением процедуры конкурсного отбора получателей СМИ в зависимости от организационно-правовой формы получателей субсидий.	976 1202 6650307200 630	4 063,1	ГП "Устойчивое общественное развитие Ленинградской области" основное мероприятие 5.3 "Поддержка средств массовой информации Ленинградской области и предприятий полиграфии". Перераспределение средств производится в целях правильного применения бюджетной классификации (приказ Минфина №65н) в связи с завершением процедуры конкурсного отбора получателей СМИ в зависимости от организационно-правовой формы получателей субсидий. Приведение в соответствие с бюджетной росписью.	976 1202 6650307200 810	-4 063,1
	ГП "Устойчивое общественное развитие Ленинградской области" основное мероприятие 5.3 "Поддержка средств массовой информации Ленинградской области и предприятий полиграфии". Перераспределение средств производится в целях правильного применения бюджетной классификации (приказ Минфина №65н) в связи с доведением до комитета дополнительных ассигнований и перераспределением утвержденных объемов финансирования в зависимости от организационно-правовой формы получателей субсидий.	976 1201 6650306730 630	367,7	ГП "Устойчивое общественное развитие Ленинградской области" основное мероприятие 5.3 "Поддержка средств массовой информации Ленинградской области и предприятий полиграфии". Перераспределение средств производится в целях правильного применения бюджетной классификации (приказ Минфина №65н) в связи с доведением до комитета дополнительных ассигнований и перераспределением утвержденных объемов финансирования в зависимости от организационно-правовой формы получателей субсидий.	976 1201 6650306730 810	-367,7
	ГП "Устойчивое общественное развитие Ленинградской области" основное мероприятие 5.3 "Поддержка средств массовой информации Ленинградской области и предприятий полиграфии". Перераспределение средств производится в целях правильного применения бюджетной классификации (приказ Минфина №65н) в связи с доведением до комитета дополнительных ассигнований и перераспределением утвержденных объемов финансирования в зависимости от организационно-правовой формы получателей субсидий.	976 1202 6650307200 630	3 651,3	ГП "Устойчивое общественное развитие Ленинградской области" основное мероприятие 5.3 "Поддержка средств массовой информации Ленинградской области и предприятий полиграфии". Перераспределение средств производится в целях правильного применения бюджетной классификации (приказ Минфина №65н) в связи с доведением до комитета дополнительных ассигнований и перераспределением утвержденных объемов финансирования в зависимости от организационно-правовой формы получателей субсидий.	976 1202 6650307200 810	-3 651,3
	Непрограммная деятельность. Изменения вносятся в связи с поступлением исполнительного листа ФС №005115882 выданного 04 апреля 2016 Арбитражным судом города Санкт-Петербурга и Ленинградской области по делу №А56-15554/2015 от 09 марта 2016 года о взыскании с комитета в пользу ИП Беловой Н.И. судебных издержек в сумме 19 229 руб.00коп.	976 0113 6890110070 830	19,2	Непрограммная деятельность. Изменения вносятся в связи с поступлением исполнительного листа ФС №005115882 выданного 04 апреля 2016 Арбитражным судом города Санкт-Петербурга и Ленинградской области по делу №А56-15554/2015 от 09 марта 2016 года о взыскании с комитета в пользу ИП Беловой Н.И. судебных издержек в сумме 19 229 руб.00коп.	976 0113 6890112920 240	-19,2
18	Комитет экономического развития и инвестиционной деятельности Ленинградской области		2 930,7	Комитет экономического развития и инвестиционной деятельности Ленинградской области		-2 930,7

1	2	3	4	5	6	7
	Проведение анализа, исследования и мониторинга уровня развития конкуренции в Ленинградской области (уточнение предмета закупки)	977 0113 61110 13720 240	2 930,7	Выполнение научно-исследовательских работ в сфере кластерного развития Ленинградской области (НИР по проведению анализа, исследования и мониторинга уровня развития конкуренции в Ленинградской области, ранее включенное в состав научно-исследовательских работ, таковым не является)	977 0112 6120410540 240	-2 930,7
19	Комитет по топливно-энергетическому комплексу Ленинградской области		42 540,0	Комитет по топливно-энергетическому комплексу Ленинградской области		-42 540,0
	Субсидии на бюджетные инвестиции в объекты капитального строительства объектов газификации (в том числе проектно-изыскательские работы) собственности муниципальных образований	978 0502 5730170200 520	39 000,0	Субсидии на возмещение части затрат в связи с выполнением работ по подключению внутридомового газового оборудования индивидуальных домовладений к сетям газораспределения Ассигнования перечисляются после выполнения работ и предоставления соответствующих подтверждающих документов. Учитывая, что в первом квартале значительная часть сезонных работ не была выполнена, отчетные документы по ранее заключенным договорам в первом квартале были заявлены в малом количестве	978 0502 5730206320 810	-39 000,0
	Субсидии на приобретение автономных источников электроснабжения (дизель-генераторов) для резервного энергоснабжения объектов жизнеобеспечения населенных пунктов Ленинградской области	978 0502 5710174270 520	3 540,0	Мероприятия по разработке схемы и программы развития электроэнергетики Ленинградской области Экономия по результатам конкурсных процедур	978 0113 5710310260 240	-3 540,0
20	Комитет по развитию малого, среднего бизнеса и потребительского рынка Ленинградской области		1 100,0	Комитет по развитию малого, среднего бизнеса и потребительского рынка Ленинградской области		-1 100,0
	Гранты в форме субсидий субъектам малого предпринимательства по итогам ежегодных областных конкурсов на лучшее ведение бизнеса	979 0412 61 5 02 07440 810	500,0	Мероприятия, направленные на информационную и консультационную поддержку субъектов малого и среднего предпринимательства, развитие инфраструктуры поддержки малого и среднего предпринимательства	979 0412 6150210550 240	-500,0
	Гранты в форме субсидий субъектам малого предпринимательства по итогам ежегодных областных конкурсов профессионального мастерства в сфере потребительского рынка	979 0412 61 5 03 07480 810	600,0	Мероприятия, направленные на содействие в продвижении продукции (работ, услуг) субъектов малого и среднего предпринимательства на товарные рынки	979 0412 6150310610 240	-600,0
21	Комитет по строительству Ленинградской области		2 001 612,6	Комитет по строительству Ленинградской области		-2 001 612,6

1	2	3	4	5	6	7
	Субсидии на мероприятия по комплексной компактной застройке и благоустройству сельских территорий. Увеличить на проект комплексного обустройства площадок под компактную жилищную застройку дер.Истинка, Гатчинский муниципальный район (34381,6 тыс.руб.) в том числе: - финансирование строительства распределительного газопровода, в том числе проектные работы -6 650,0 тыс.руб., финансирование строительства объекта "Благоустройство территории, дер.Истинка: внутриплощадочные проезды, ливневая канализация" - 27 731,6 тыс.руб.)	981 0503 63 7 02 70680 520	34 381,6	Субсидии на мероприятия по комплексной компактной застройке и благоустройству сельских территорий (В связи с выделением средств из федерального бюджета уменьшить лимит финансирования на проект комплексного обустройства площадок под компактную жилищную застройку с.Алеховщина, в том числе финансирование строительства объекта "Сельский дом культуры со зрительным залом на 150 мест и библиотекой", в том числе проектные работы, Лодейнопольский муниципальный район)	981 0801 63 7 02 70680 520	-58 483,9
	Субсидии на мероприятия по комплексной компактной застройке и благоустройству сельских территорий (Увеличить на проект комплексного обустройства площадок под компактную жилищную застройку, пос.Приозерный, в том числе финансирование строительства инженерных сетей (газоснабжение, водопроводные сети, тепловые сети, сети электроснабжения, благоустройство), в том числе проектные работы, Лужский муниципальный район - 24102,3 тыс.руб. Данная сумма обоснована проектно-сметной документацией (положительное заключение получено 23.11.2015 года). Планируемые сроки проведения аукциона на заключение муниципального контракта на выполнение строительных работ - апрель 2016 года. Планируемые сроки начала строительства - май 2016 года	981 0503 63 7 02 R0180 520	24 102,3			
	Субсидии на мероприятия по комплексной компактной застройке и благоустройству сельских территорий. Уточнение КБК, софинансирование с федеральным бюджетом	981 0503 63 7 02 R0180 520	33 000,0	Субсидии на мероприятия по комплексной компактной застройке и благоустройству сельских территорий. Уточнение КБК, софинансирование с федеральным бюджетом	981 0503 63 7 02 70680 520	-33 000,0
	Субсидии на мероприятия по комплексной компактной застройке и благоустройству сельских территорий ("Проект комплексного обустройства площадок под компактную жилищную застройку с.Алеховщина, в том числе финансирование строительства объекта "Сельский дом культуры со зрительным залом на 150 мест и библиотекой в с.Алеховщина", в том числе проектные работы) Уточнение КБК, софинансирование с федеральным бюджетом	981 0801 63 7 02 R0180 520	26 379,1	Субсидии на мероприятия по комплексной компактной застройке и благоустройству сельских территорий ("Проект комплексного обустройства площадок под компактную жилищную застройку с.Алеховщина, в том числе финансирование строительства объекта "Сельский дом культуры со зрительным залом на 150 мест и библиотекой в с.Алеховщина", в том числе проектные работы) Уточнение КБК, софинансирование с федеральным бюджетом	981 0801 63 7 02 70680 520	-26 379,1

1	2	3	4	5	6	7
	Проектирование и строительство объектов топливно-энергетического комплекса бюджетной сферы (В соответствии с государственной программой "Обеспечение устойчивого функционирования и развития коммунальной и инженерной инфраструктуры и повышение энергоэффективности" Мероприятия по обеспечению ввода в эксплуатацию блочно-модульных газовых котельных социальных объектов областной собственности) Уточнение по КБК	981 0702 57 2 03 04140 410	-11 000,0	Проектирование и строительство объектов топливно-энергетического комплекса бюджетной сферы (В соответствии с государственной программой "Обеспечение устойчивого функционирования и развития коммунальной и инженерной инфраструктуры и повышение энергоэффективности" Мероприятия по обеспечению ввода в эксплуатацию блочно-модульных газовых котельных социальных объектов областной собственности) Уточнение по КБК	981 0901 57 2 03 04140 410	-11 000,0
	Социальная поддержка молодых специалистов Ленинградской области (В связи с потребностью выплата пособий молодым специалистам на основании заключенных договоров в конце 2015г. между молодыми специалистами ГКУ УСЛО и комитетом. Количество договоров - 4 шт.)	981 1003 53 1 12 03020 310	226,0	Проектирование, строительство и реконструкция объектов (Уменьшение лимита финансирования предусмотренные на проведение экспертизы проектов)	981 0412 68 9 01 04160 410	-20 000,0
	Субсидии на строительство, реконструкцию и приобретение объектов для организации дошкольного образования (В целях уточнения сметной стоимости приобретения у инвестора – ООО "ЛСР Строительство – С-3" увеличить лимит финансирования на приобретение здания дошкольного образовательного учреждения (организации) с оборудованием на 155 мест, пос. Новоселье, Ломоносовский район - 9 555,0 тыс.руб.; на приобретение детского сада на 155 мест, пос.Ропша, Ломоносовский район - 9 164,0 тыс.руб.)	981 0701 52 1 02 70470 520	18 719,0			
	Проектирование, строительство и реконструкция объектов здравоохранения Ленинградской области (В целях исполнения календарного плана производства работ по государственному контракту от 12.05.2015 №17906301, а также высокими темпами строительномонтажных работ на объекте: Строительство детской поликлиники в г. Всеволожске на 600 посещений в смену)	981 0902 51 8 01 04040 410	1 055,0			
	Субсидии на проектирование, строительство и реконструкцию объектов ("Реконструкция универсальной спортивной площадки при МОУ "Осьминская средняя общеобразовательная школа" пос. Осьмино") Уточнение по КБК	981 0702 63 7 02 70660 520	8 600,0	Субсидии на проектирование, строительство и реконструкцию объектов ("Реконструкция универсальной спортивной площадки при МОУ "Осьминская средняя общеобразовательная школа" пос. Осьмино") Уточнение по КБК	981 1102 63 7 02 70660 520	-8 600,0

1	2	3	4	5	6	7
	Улучшение жилищных условий граждан, проживающих в сельской местности, в том числе молодых семей и молодых специалистов. Уточнение КБК, софинансирование с федеральным бюджетом	981 1003 63 7 01 R0180 320	-151 952,2	Улучшение жилищных условий граждан, проживающих в сельской местности, в том числе молодых семей и молодых специалистов. Уточнение КБК, софинансирование с федеральным бюджетом	981 1003 63 7 01 03340 320	-151 952,2
	Субсидии на строительство, реконструкцию, приобретение и пристрою объектов для организации общего образования. Уточнение КБК в связи с изменением основного мероприятия в гос. программе	981 0702 52 2 05 74450 520	1 654 947,4	Субсидии на строительство, реконструкцию и приобретение объектов для организации общего образования	981 0702 52 2 02 70530 520	-1 654 947,4
	Реализация мероприятий федеральной целевой программы "Устойчивое развитие сельских территорий на 2014 - 2017 годы и на период до 2020 года" в рамках подпрограммы "Устойчивое развитие сельских территорий Ленинградской области на 2014 - 2017 годы и на период до 2020 года" государственной программы Ленинградской области "Развитие сельского хозяйства Ленинградской области" ("Строительство фельдшерско-акушерского пункта в пос. Семрино"), Уточнение КБК, софинансирование с федеральным бюджетом	981 0902 63 7 02 R0180 410	37 250,0	Реализация мероприятий федеральной целевой программы "Устойчивое развитие сельских территорий на 2014 - 2017 годы и на период до 2020 года" в рамках подпрограммы "Устойчивое развитие сельских территорий Ленинградской области на 2014 - 2017 годы и на период до 2020 года" государственной программы Ленинградской области "Развитие сельского хозяйства Ленинградской области" ("Строительство фельдшерско-акушерского пункта в пос. Семрино"), Уточнение КБК, софинансирование с федеральным бюджетом	981 0902 63 7 02 04150 410	-37 250,0
22	Комитет по охране, контролю и регулированию использования объектов животного мира Ленинградской области		904,0	Комитет по охране, контролю и регулированию использования объектов животного мира Ленинградской области		-904,0
	Расходы на обеспечение деятельности государственных казенных учреждений. Увеличение ассигнований на иные закупки товаров, работ и услуг для государственных (муниципальных) нужд ЛОГКУ "Леноблхота"	983 0603 5990100160 240	272,2	Мероприятия по сохранению, воспроизводству и использованию объектов животного мира и охотничьих ресурсов. Уменьшение ассигнований мероприятия по организации и осуществлению охраны и воспроизводства объектов животного мира	983 0603 5990210470 240	-904,0
	Мероприятия по сохранению, воспроизводству и использованию объектов животного мира и охотничьих ресурсов. Увеличение ассигнований мероприятия по осуществлению федерального государственного надзора в области охраны и использования объектов животного мира и среды их обитания, федерального государственного охотничьего надзора на территории Ленинградской области	983 0603 5990310470 240	631,8			
23	Комитет по жилищно-коммунальному хозяйству и транспорту Ленинградской области		12 806,0	Комитет по жилищно-коммунальному хозяйству и транспорту Ленинградской области		-12 806,0

1	2	3	4	5	6	7
	Реализация мероприятий федеральной целевой программы "Устойчивое развитие сельских территорий на 2014 - 2017 годы и на период до 2020 года" В соответствии с п. 3 п. 4 Приказа Минфина России от 01.07.2013 N 65н (ред. от 16.02.2016) "Об утверждении Указаний о порядке применения бюджетной классификации Российской Федерации" о применении буквенного кода для отражения расходов бюджетов субъектов Российской Федерации, в том числе расходов на предоставление межбюджетных трансфертов местным бюджетам, в целях софинансирования которых бюджетам субъектов Российской Федерации предоставляются из федерального бюджета субсидии	984 0502 63702R0180 520	12 806,0	Субсидии на проектирование, строительство и реконструкцию объектов	984 0502 6370270660 520	-12 806,0
24	Комитет финансов Ленинградской области		65 689,9	Комитет финансов Ленинградской области		-50 040,0
	Увеличение расходов на поддержание рейтингов кредитоспособности Ленинградской области связано с повышением курса доллара США.	985 0113 6420210030 240	1 553,8	Уменьшение предельных объемов расходов на обслуживание государственного долга Ленинградской области в связи с замещением кредитов привлеченных в кредитных организациях, бюджетным кредитом полученного из федерального бюджета	985 1301 6420110010 720	-50 000,0
	Дотации на поддержку мер по обеспечению сбалансированности бюджетов муниципальных образований Ленинградской области в целях, установленных распоряжениями Правительства Ленинградской области	985 1402 64 1 03 70010 510	64 136,1	Уменьшение расходов на выполнение других обязательств Ленинградской области по выплате агентских комиссий и вознаграждения, связано с осуществлением оплаты предоставленных услуг за 2016 году в полном объеме, согласно актам выполненных работ	985 0113 6420310040 240	-40,0
25				Комитет по здравоохранению Ленинградской области		-6 291,0
				Межбюджетные трансферты бюджету Территориального фонда обязательного медицинского страхования Ленинградской области на дополнительное финансовое обеспечение скорой медицинской помощи В связи с переносом срока запуска проекта с 01 августа на 15 сентября 2016 года "Новая скорая и неотложная помощь" (АНО "Агентство инвестиций в социальную сферу")	986 0909 51 7 02 73060 580	-6 291,0
26				Комитет по социальной защите населения Ленинградской области		-9 358,9

1	2	3	4	5	6	7
				Ежемесячная компенсация части расходов семьи на оплату найма жилого помещения в частном жилищном фонде или поднайма жилого помещения государственного или муниципального жилищного фонда Внесение изменений в Областной закон Ленинградской области от 01.12.2004 № 103-оз "О социальной поддержке семей, имеющих детей, в Ленинградской области"	987 1003 5330103700 310	-9 218,5
				Ежемесячная компенсация части расходов семьи на оплату найма жилого помещения в частном жилищном фонде или поднайма жилого помещения государственного или муниципального жилищного фонда Внесение изменений в областной закон Ленинградской области от 01.12.2004 № 103-оз "О социальной поддержке семей, имеющих детей, в Ленинградской области"	987 1003 5330103700 240	-140,4
27	Комитет по здравоохранению Ленинградской области		5 900,0	Комитет финансов Ленинградской области		-5 900,0
	Мероприятия, направленные на укрепление материально-технической базы учреждений здравоохранения - ГБУЗ ЛО "Тихвинская МБ им. А.Ф.Калмыкова" - 3800,0 тыс.руб - субсидия на приобретение медицинского оборудования для урологического и приемного отделений	986 0901 51 2 01 10670 610	3 800,0	Предложения депутатов Законодательного собрания Ленинградской области по перераспределению средств, предусмотренных бюджетам муниципальных образований Ленинградской области на поддержку муниципальных образований Ленинградской области по развитию общественной инфраструктуры муниципального значения в Ленинградской области в 2016 году, на финансовое обеспечение деятельности учреждений здравоохранения	985 1403 68 9 01 72020 540	-5 900,0
	Мероприятия, направленные на укрепление материально-технической базы амбулаторно-поликлинической службы - ГБУЗ ЛО "Всеволожская КМБ" - 1850,0 тыс.руб. - субсидия на приобретение медицинского оборудования для отделения ультразвуковой диагностики - ГБУЗ "Гатчинская КМБ" - 250,0 тыс.руб. на приобретение медицинского оборудования и ремонт ФАП	986 0902 51 1 01 10670 610	2 100,0			
28	Комитет по здравоохранению Ленинградской области		165 439,7	Комитет по здравоохранению Ленинградской области		-165 439,7
	Обеспечение деятельности государственных казенных учреждений - для оплаты административных штрафов; - в связи с открытием дневного стационара в ГКУЗ	986 0901 51 2 01 00160 850 986 0905 51 4 01 00160 850 986 0901 51 2 01 10670 240 986 0906 51 2 01 10670 240	270,2 31,0 10 800,0 2 360,0	Обеспечение деятельности государственных казенных учреждений	986 0901 51 2 01 00160 110 986 0902 51 1 01 00160 110 986 0905 51 4 01 00160 240 986 0905 51 4 01 00160 110	-65 698,4 -10 852,4 -31,0 -168,7

1	2	3	4	5	6	7
	ЛОПНД в целях реализации Порядка оказания медицинской помощи при психических расстройствах; - для проведения ремонтов помещений в ГКУЗ "Дружносельская психиатрическая больница" (реабилитационное отделение для подростков); - в ГКУЗ Центр крови Ленинградской области (ремонт Выборгского филиала); - в ГКУЗ "Тихвинская психиатрическая больница"; ГКУЗ "Областной дом ребенка в г. Тихвине" (на установку автоматических индивидуальных тепловых пунктов)	986 0909 51 2 01 10670 240	-2 885,0		986 0906 51 2 01 00160 110	-3 784,8
		986 0909 51 2 01 00160 240	706,3		986 0909 51 2 01 00160 110	-33 270,3
		986 0909 51 2 01 00160 850	93,7			
		986 0901 51 2 01 00160 240	338,8			
		986 0903 51 1 01 00160 110	957,8			
	Мероприятия, направленные на укрепление материально-технической базы учреждений здравоохранения - приобретение медицинского оборудования в соответствии с Порядком по оказанию наркологической помощи - Приказ МЗ РФ от 25.12.2015г. № 933-н (вступает в силу с 01 июня 2016 года)	986 0901 51 2 01 10670 240	5 100,0	Обеспечение деятельности государственных казенных учреждений (уменьшение на мероприятия по приспособлению для доступа инвалидов объектов социальной сферы в связи с изменением софинансирования из федерального бюджета)	986 0901 53 6 01 00160 240	-1 187,8
	Оказание специализированной медицинской помощи при ВИЧ-инфекциях, венерических, онкологических и сосудистых заболеваниях, не входящей в Территориальную программу обязательного медицинского страхования, жителям Ленинградской области в медицинских организациях других субъектов Российской Федерации (в соответствии с поручением Губернатора ЛО увеличение количества операций с применением гамма-нож, кябер-нож, ПЭТ КТ)	986 0901 51 2 01 10790 240	14 518,3			
	Закупка оборудования и расходных материалов для проведения пренатальной (дородовой) диагностики нарушений развития ребенка (уточнение КБК)	986 0901 51 3 01 12850 240	12 000,0	Закупка медицинского оборудования и расходных материалов для неонатального и аудиологического скрининга	986 0902 51 3 01 12840 240	-3 000,0
				Закупка оборудования и расходных материалов для проведения пренатальной (дородовой) диагностики нарушений развития ребенка	986 0902 51 3 01 12850 240	-9 000,0

1	2	3	4	5	6	7
	Мероприятия, направленные на формирование здорового образа жизни у населения Российской Федерации, включая сокращение потребления алкоголя и табака (на приобретение тест-систем для увеличения охвата скринингом населения на ВИЧ-инфекцию в соответствии с целевыми показателями МЗ РФ) п. 9 Протокол заседания Правительственной комиссии по вопросам охраны здоровья граждан от 23.10.2015	986 0902 51 1 02 10650 240	10 500,0			
	Межбюджетные трансферты бюджету Территориального фонда обязательного медицинского страхования Ленинградской области на дополнительное финансовое обеспечение первичной медико-санитарной помощи. Министерством здравоохранения Российской Федерации установлен строгий контроль обязательного достижения целевых показателей, в том числе установлен 90% в настоящее время охват прохождения несовершеннолетними медицинских осмотров составляет 43% от общего количества. Комитет по здравоохранению планирует увеличить достижение целевого показателя до 76%, что соответствует 34 месту по Российской Федерации	986 0909 51 7 02 74440 580	66 447,3			
	Мероприятия по улучшению качества жизни детей-инвалидов и детей с ограниченными возможностями в Ленинградской области (обеспечение детей, больных сахарным диабетом расходными материалами для инсулиновых помп (для 100% обеспечения получателей)	986 1003 53 3 05 10780 240	5 901,2			
	Предоставление государственным бюджетным и автономным учреждениям субсидий (ГБУЗ "Волховская МБ")	986 0901 51 2 01 00170 610	3 194,8	Предоставление государственным бюджетным и автономным учреждениям субсидий (корректировка государственного задания в связи с передачей медицинской помощи по психиатрии ГКУЗ "ЛОПНД" в соответствии с Порядком оказания медицинской помощи при психических расстройствах и расстройствах поведения - Приказ МЗ РФ №566н от 17.05.2012г.)	986 0903 51 1 01 00170 610	-3 194,8

1	2	3	4	5	6	7
	Осуществление единовременных компенсационных выплат средним медицинским работникам - Постановление Правительства ЛО от 13.06.2013г. № 130 "Об осуществлении единовременных компенсационных выплат средним медицинским работникам" (ред. от 26.01.2016г. № 5) Увеличение численности молодых специалистов	986 0909 51 6 02 03150 310	10 350,0			
	Мероприятия, направленные на укрепление материально-технической базы учреждений здравоохранения - ГБУЗ ЛО "Волковская МБ" - 3157,0 тыс.руб - субсидия на проведение капитального ремонта лифта; - ГБУЗ ЛО "Светогорская РБ" - 500,0 тыс.руб - субсидия на разработку проектно-сметной документации на капитальный ремонт поликлиники	986 0902 51 1 01 10670 610	3 657,0	Мероприятия, направленные на укрепление материально-технической базы учреждений здравоохранения - ГБУЗ ЛО "Волковская МБ" - 26 899,8 тыс.руб - уменьшение субсидии на проведение капитального ремонта Пашской участковой больницы; - ГБУЗ ЛО "Киришская КМБ" - 3352,6 тыс.руб - уменьшение субсидии на проведение капитального ремонта детского больничного комплекса; - ГБУЗ ЛО "Приморская РБ" - 2077,8 тыс.руб - уменьшение субсидии на проведение капитального ремонта больничного корпуса	986 0901 51 2 01 10670 610	-32 330,3
	Мероприятия, направленные на укрепление материально-технической базы учреждений здравоохранения - ГБУЗ ЛО "Тосненская КМБ" - 9833,0 тыс.руб - субсидия на проведение капитального ремонта здания Тосненского ДРСУ - для станции скорой помощи (отработано ДОФ совместно с ДБПОСС в соответствии с проектно-сметной документацией (оценочная стоимость приобретаемого имущественного комплекса 40750,0 тыс.руб.)	986 0904 51 2 01 10670 610	9 833,0			
	Предоставление государственным бюджетным и автономным организациям субсидий - ГБПОУ "Тихвинский медицинский колледж" - 2795,3 тыс.руб. - субсидия на установку автоматического индивидуального теплового пункта	986 0704 52 6 01 00170 610	2 795,3			
	Мероприятия, направленные на укрепление материально-технической базы учреждений здравоохранения - ГБУЗ ЛО "Токсовская РБ" - 2700,0 тыс.руб - субсидия на капитальный ремонт лифта	986 0901 51 2 01 10670 610	2 700,0	Предоставление государственным бюджетным и автономным учреждениям субсидий (уменьшение субсидии на мероприятия по приспособлению для доступа инвалидов объектов социальной сферы в связи с изменением софинансирования из федерального бюджета)	986 0901 53 6 01 00170 610	-1 065,0
					986 0901 53 6 01 00170 620	-390,0
					986 0902 53 6 01 00170 610	-1 466,2
29	Комитет по социальной защите населения Ленинградской области		81 783,3	Комитет по социальной защите населения Ленинградской области		-81 783,3

1	2	3	4	5	6	7
	Обеспечение выплатами ветеранов труда, жертв политических репрессий, труженников тыла, ветеранов, инвалидов и детей Великой Отечественной войны (оплата почтовых и банковских услуг)	987.1003.5310103640.240	8.796,4	Обеспечение выплатами ветеранов труда, жертв политических репрессий, труженников тыла, ветеранов, инвалидов и детей Великой Отечественной войны Уточнение вида расходов	987.1003.5310103640.310	-8.796,4
	Обеспечение выплатами малолетних категорий граждан (оплата почтовых и банковских услуг)	987.1003.5310603650.240	198,9	Обеспечение выплатами малолетних категорий граждан Уточнение вида расходов	987.1003.5310603650.310	-198,9
	Предоставление мер социальной поддержки в виде ежемесячной денежной компенсации расходов или части расходов по оплате жилья и коммунальных услуг специалистам, работающим и проживающим в сельской местности и поселках городского типа (оплата почтовых и банковских услуг)	987.1003.5310703660.240	2.250,0	Предоставление мер социальной поддержки в виде ежемесячной денежной компенсации расходов или части расходов по оплате жилья и коммунальных услуг специалистам, работающим и проживающим в сельской местности и поселках городского типа Уточнение вида расходов	987.1003.5310703660.310	-2.250,0
	Предоставление социального пособия на погребение и возмещение стоимости услуг специализированной службе (оплата почтовых и банковских услуг)	987.1003.5311003680.240	193,0	Предоставление социального пособия на погребение и возмещение стоимости услуг специализированной службе Уточнение вида расходов	987.1003.5311003680.310	-193,0
	Предоставление ежемесячной компенсации на полноценное питание беременным женщинам, кормящим матерям, а также детям в возрасте до трех лет в семьях со среднедушевым доходом, размер которого не превышает величины прожиточного минимума на душу населения, установленной в Ленинградской области; мер социальной поддержки семьям с детьми, проживающим в Ленинградской области, в виде ежемесячных пособий на детей, единовременных пособий при рождении детей и ежегодных пособий на детей страдающих орфанными заболеваниями (в связи с увеличением численности на получение пособий)	987.1003.5330103700.310	30.000,0	Предоставление ежемесячной компенсации на полноценное питание беременным женщинам, кормящим матерям, а также детям в возрасте до трех лет в семьях со среднедушевым доходом, размер которого не превышает величины прожиточного минимума на душу населения, установленной в Ленинградской области; мер социальной поддержки семьям с детьми, проживающим в Ленинградской области, в виде ежемесячных пособий на детей, единовременных пособий при рождении детей и ежегодных пособий на детей страдающих орфанными заболеваниями Уточнение вида расходов	987.1003.5330103700.310	-555,9
	Предоставление ежемесячной компенсации на полноценное питание беременным женщинам, кормящим матерям, а также детям в возрасте до трех лет в семьях со среднедушевым доходом, размер которого не превышает величины прожиточного минимума на душу населения, установленной в Ленинградской области; мер социальной поддержки семьям с детьми, проживающим в Ленинградской области, в виде ежемесячных пособий на детей, единовременных пособий при рождении детей и ежегодных пособий на детей страдающих орфанными заболеваниями (оплата почтовых и банковских услуг)	987.1003.5330103700.240	555,9	Предоставление мер социальной поддержки многодетным семьям Уменьшение численности получателей	987.1003.5330203710.310	-30.627,0

1	2	3	4	5	6	7
	Предоставление мер социальной поддержки многодетным семьям (оплата почтовых и банковских услуг)	987 1003 5330203710 240	627,0	Предоставление ежемесячной денежной выплаты семьям в случае рождения (усыновления (удочерения) третьего ребенка и последующих детей	987 1004 53302R0840 310	-880,4
	Предоставление ежемесячной денежной выплаты семьям в случае рождения (усыновления (удочерения) третьего ребенка и последующих детей (оплата почтовых и банковских услуг)	987 1004 53302R0840 240	880,4	Выплаты на несовершеннолетних детей при награждении почетным знаком Ленинградской области "Слава Матери"	987 1003 5330203210 310	-391,9
	Субвенции по организации социального обслуживания граждан, в том числе по апробации методик и технологий (в связи с уточненной сметой на проведение мероприятий на социальное сопровождение семей с детьми)	987 1002 5320171200 530	988,3	Выплаты на несовершеннолетних детей при награждении почетным знаком Ленинградской области "Слава Матери"	987 1003 5330203210 240	-1,8
	Мероприятия по укреплению материально-технической базы учреждений социального обслуживания населения Ленинградской области (на уточнение сметной стоимости работ)	987 1002 5320310770 240	23 087,2	Единовременная денежная выплата, предоставляемая при награждении знаком отличия Ленинградской области "Отцовская доблесть"	987 1003 5330203130 310	-591,9
				Единовременная денежная выплата, предоставляемая при награждении знаком отличия Ленинградской области "Отцовская доблесть"	987 1003 5330203130 240	-2,7
				Предоставление государственным бюджетным и автономным учреждениям субсидий	987 1002 5320100170 610	-23 087,2
	Расходы на обеспечение деятельности государственных казенных учреждений	987 1003 53 4 02 00160 110	8 499,7	Расходы на обеспечение деятельности государственных казенных учреждений (в связи с уменьшением численности, временное позаймствование - до возможного использования экономии от проведенных конкурсных процедур с 1 сентября 2016г.)	987 1002 5320100160 240	-4 700,0
	Расходы на обеспечение деятельности государственных казенных учреждений	987 1003 53 4 02 00160 240	5 696,5	Обеспечение выплатами ветеранов труда, жертв политических репрессий, тружеников тыла, ветеранов, инвалидов и детей Великой Отечественной войны (увеличение численности)	987 1003 53 1 01 03640 310	-9 506,2
	Расходы на обеспечение деятельности государственных казенных учреждений	987 1003 53 4 02 00160 850	10,0			
30	Комитет по местному самоуправлению, межнациональным и межконфессиональным отношениям Ленинградской области		36,0	Комитет по местному самоуправлению, межнациональным и межконфессиональным отношениям Ленинградской области		-36,0
	Расходы на обеспечение деятельности государственных казенных учреждений (на получение выписок ЕГРЮЛ (ГКУ ЛО "ДДЛО"))	990 0113 68 9 01 00160 850	0,8	Расходы на обеспечение деятельности государственных казенных учреждений (Экономия по вносам во внебюджетные фонды (ГКУ ЛО "ДДЛО"))	990 0113 68 9 01 00160 110	-36,0

1	2	3	4	5	6	7
	<p>Расходы на обеспечение деятельности государственных казенных учреждений (на проведение диспансеризации 10 сотрудников ГКУ ЛО "ДДЛО" в соответствии со ст.46 Федерального закона от 21 ноября 2011 года № 323-ФЗ "Об основах охраны здоровья граждан в Российской Федерации" и приказом Министерства здравоохранения Российской Федерации от 03 февраля 2015 года № 36ан "Об утверждении порядка проведения диспансеризации определенных групп взрослого населения")</p>	990 0113 68 9 01 00160 240	35,2			

Приложение 4 к Пояснительной записке. Таблица поправок по перераспределению на плановый период 2017 и 2018 годов

№ п.п.	Увеличение				Уменьшение (источник)			
	направление	код бюджетной классификации расходов	сумма 2017 год (тысяч рублей)	сумма 2018 год (тысяч рублей)	направление	код бюджетной классификации расходов	сумма 2017 год (тысяч рублей)	сумма 2018 год (тысяч рублей)
1	2	3	4	5	6	7	8	9
	ИТОГО:		220 679,0	623 000,0			220 679,0	623 000,0
1	Комитет по связи и информатизации Ленинградской области		3 000,0	3 000,0	Комитет по агропромышленному и рыбохозяйственному комплексу Ленинградской области		-3 000,0	-3 000,0
	Увеличение расходов на реализацию основного мероприятия "Основное мероприятие "Развитие и обеспечение функционирования инфраструктуры связи и обмена информацией электронного правительства Ленинградской области" в рамках подпрограммы "Развитие инфраструктуры электронного правительства Ленинградской области" государственной программы Ленинградской области "Информационное общество в Ленинградской области" (перераспределение между ГРБС бюджетных ассигнований, предусмотренных на организацию и обслуживание каналов связи для геоинформационной системы (Центр) агропромышленного комплекса Ленинградской области и организацию, обслуживание каналов связи)	252 0410 6060110930 240	1 500,0	1 500,0	Перераспределение бюджетных ассигнований, предусмотренных на реализацию государственной программы Ленинградской области "Развитие сельского хозяйства Ленинградской области" на 2016-2018 гг., в сумме 3000,0 тыс. рублей комитету по связи и информатизации Ленинградской области в целях обслуживания и обеспечения функционирования оборудование геоинформационной системы (Центр) агропромышленного комплекса, переданного в соответствии с распоряжением Леноблкоммушества от 09 марта 2016 года №189 ГКУ ЛО "Оператор электронного правительства"	075 0405 6360310240 240	-3 000,0	-3 000,0
	Увеличение расходов на реализацию основного мероприятия "Основное мероприятие "Развитие и обеспечение функционирования инфраструктуры связи и обмена информацией электронного правительства Ленинградской области" в рамках подпрограммы "Развитие инфраструктуры электронного правительства Ленинградской области" государственной программы Ленинградской области "Информационное общество в Ленинградской области" (перераспределение между ГРБС бюджетных ассигнований, предусмотренных на обслуживание оборудования геоинформационной системы (Центр) агропромышленного комплекса Ленинградской области)	252 0410 6060213400 240	1 500,0	1 500,0				

1	2	3	4	5	6	7	8	9
2	Комитет по здравоохранению Ленинградской области		0,0	620 000,0	Комитет по строительству Ленинградской области		0,0	-620 000,0
	Реконструкция объекта недвижимого имущества под объект здравоохранения "Ленинградский областной центр медицинской реабилитации" и его эксплуатацию в рамках концессионного соглашения	986 0901 51 8 02 04040 410	0,0	620 000,0	Проектирование, строительство и реконструкцию объектов здравоохранения Ленинградской области Перераспределение ассигнований осуществляется в соответствии с рекомендациями решения Экспертного совета при Губернаторе Ленинградской области по разработке и корректировке государственных программ и ведомственных целевых программ от 19 апреля 2016 года № 165 (письмо от 19 апреля 2016 года № 1155)	981 0901 51 8 01 04040 410	0,0	-620 000,0
3	Комитет по строительству Ленинградской области		217 679,0	0,0	Комитет по строительству Ленинградской области		-217 679,0	0,0
	Субсидии на строительство, реконструкцию, приобретение и пристройку объектов для организации общего образования Уточнение КБК в связи с изменением основного мероприятия в государственной программе	981 0702 5220574450 520	68 261,0	0,0	Субсидии на строительство, реконструкцию и приобретение объектов для организации общего образования	981 0702 5220270530 520	-68 261,0	0,0
	Проектирование, строительство и реконструкция объектов Проведение конкурсных процедур по завершению реконструкции амбулатории в дер. Вартемяги Всеволожского МР	981 0902 6370204150 410	149 418,0	0,0	Субсидии на строительство, реконструкцию и приобретение объектов для организации общего образования	981 0702 5220270530 520	-149 418,0	0,0

Приложение 5 к Пояснительной записке. Таблица поправок по увеличению за счет безвозмездных поступлений

№ п.п.	Изменения по расходам	Сумма (тысяч рублей)	Изменения по доходам	Сумма (тысяч рублей)
1	2	3	4	5
	ИТОГО	2799754,9		2799754,9
1	Комитет по дорожному хозяйству Ленинградской области	451 459,6	Комитет по дорожному хозяйству Ленинградской области	451 459,6
	Реализация мероприятий региональных программ в сфере дорожного хозяйства, включая проекты, реализуемые с применением механизмов государственно-частного партнерства, и строительство, реконструкцию и ремонт уникальных искусственных дорожных сооружений по решениям Правительства Российской Федерации 029 0409 62 1 01 54200 240 планируется направить на капитальный ремонт автомобильных дорог общего пользования регионального и межмуниципального значения (а/д Менюши – Заручевье –Каменец км 0-км18; а/д Гостицы-Пустомержа км 38+718-км 56+800).	436 177,5	Межбюджетные трансферты, передаваемые бюджетам субъектов Российской Федерации на реализацию мероприятий региональных программ в сфере дорожного хозяйства, включая проекты, реализуемые с применением механизмов государственно-частного партнерства, и строительство, реконструкцию и ремонт уникальных искусственных дорожных сооружений по решениям Правительства Российской Федерации 029 2 02 04095 02 0000 151 Постановление Правительства Российской Федерации № 329 от 20.04.2016 года "Об утверждении Правил предоставления и распределения иных межбюджетных трансфертов на реализацию мероприятий региональных программ в сфере дорожного хозяйства, включая проекты, реализуемые с применением механизмов государственно-частного партнерства, и строительство, реконструкцию и ремонт уникальных искусственных дорожных сооружений по решениям Правительства Российской Федерации" и распоряжение Правительства Российской Федерации № 740-р от 21.04.2016 года "Об утверждении распределения иных межбюджетных трансфертов, предоставляемых в 2016 году бюджетам субъектов Российской Федерации на достижение целевых показателей региональных программ в сфере дорожного хозяйства, предусматривающих приведение в нормативное состояние, а также развитие и увеличение пропускной способности сети автомобильных дорог общего пользования регионального (межмуниципального) или местного значения"	436 177,5
	Реализация мероприятий Федеральной целевой программы "Устойчивое развитие сельских территорий на 2014-2017 годы и на период до 2020 года" 029 0409 63 7 04 50180 520 Средства планируется направить на объекты строительства и реконструкции автомобильных дорог общего пользования местного значения (постановление Пр-ва ЛО №54 от 0 09.03.2016), в т.ч.: 11 108,52 тыс. руб. на реконструкцию объекта: "Автомобильная дорога "Подъезд к пос. Клеверное" по адресу: Ленинградская область, Выборгский район, Полянское сельское поселение, пос. Клеверное"; 4 173,54 тыс.руб. на строительство объекта: "Автомобильная дорога "Подъезд к пос.Сопки" по адресу: Ленинградская область, Выборгский район, Полянское сельское поселение"	15 282,1	Субсидии бюджетам субъектов Российской Федерации на софинансирование капитальных вложений в объекты государственной (муниципальной) собственности 029 2 02 02077 02 0000 151 Распоряжение Правительства Российской Федерации № 741-р от 21.04.2016 "О распределении субсидий, предоставляемых в 2016 году бюджетам субъектов Российской Федерации на софинансирование расходных обязательств, связанных с реализацией мероприятий по строительству и реконструкции автомобильных дорог общего пользования с твердым покрытием"	15 282,1

1	2	3	4	5
2	Комитет общего и профессионального образования Ленинградской области	896,0	Комитет общего и профессионального образования Ленинградской области	896,0
	Иные межбюджетные трансферты бюджету Ленинградской области на выплату стипендий Правительства Российской Федерации для лиц, обучающихся по очной форме обучения по основным профессиональным образовательным программам среднего профессионального образования, имеющим государственную аккредитацию, соответствующим приоритетным направлениям модернизации и технологического развития экономики Российской Федерации, в профессиональных образовательных организациях и образовательных организациях высшего образования, находящихся в ведении органов государственной власти субъектов Российской Федерации, и в муниципальных профессиональных образовательных организациях и образовательных организациях высшего образования		Распоряжение Правительства Российской Федерации от 25.12.2015 № 2692-р "Об утверждении распределения в 2016 году иных межбюджетных трансфертов на выплату стипендий Правительства Российской Федерации для лиц, обучающихся по очной форме обучения по образовательным программам среднего профессионального образования, предоставляемых на 8 календарных месяцев с 1 января 2016 года" 068 2 02 04042 02 0000 151 Соглашение от 4 апреля 2016 г. № 06.F05.24.0064 между Министерством образования и науки Российской Федерации и Правительством Ленинградской области о предоставлении из федерального бюджета иных межбюджетных трансфертов бюджету Ленинградской области на выплату стипендий Правительства Российской Федерации для лиц, обучающихся по очной форме обучения по основным профессиональным образовательным программам среднего профессионального образования, имеющим государственную аккредитацию, соответствующим приоритетным направлениям модернизации и технологического развития экономики Российской Федерации, в профессиональных образовательных организациях и образовательных организациях высшего образования, находящихся в ведении органов государственной власти субъектов Российской Федерации, и в муниципальных профессиональных образовательных организациях и образовательных организациях высшего образования	896,0
	068 0704 52 6 03 38930 610	288,0		
	068 0704 52 6 03 38930 620	608,0		
3	Комитет по агропромышленному и рыбохозяйственному комплексу Ленинградской области	1 647 356,1	Комитет по агропромышленному и рыбохозяйственному комплексу Ленинградской области	1 647 356,1
	Субсидии на поддержку сельскохозяйственного производства по направлениям:		В соответствии с Дополнительным Соглашением №1 (№503/17-с от 11.03.2016 г.) к Соглашению № 6/17-с от 25.01.2016 г. с Министерством сельского хозяйства Российской Федерации о предоставлении субсидий из федерального бюджета бюджетам субъектов Российской Федерации:	
	Возмещение части процентной ставки по инвестиционным кредитам (займам) на развитие животноводства, переработки и развития инфраструктуры и логистического обеспечения рынков продукции животноводства 075 0405 63 5 01 50480 810	592 478,1	Субсидии бюджетам субъектов Российской Федерации на возмещение части процентной ставки по инвестиционным кредитам (займам) на развитие животноводства, переработки и развития инфраструктуры и логистического обеспечения рынков продукции животноводства 075 2 02 02191 02 0000 151	592 478,1

1	2	3	4	5
	Возмещение части процентной ставки по инвестиционным кредитам (займам) на развитие растениеводства, переработки и развития инфраструктуры и логистического обеспечения рынков продукции растениеводства 075 0405 63 5 01 50390 810	545 261,7	Субсидии бюджетам субъектов Российской Федерации на возмещение части процентной ставки по инвестиционным кредитам (займам) на развитие растениеводства, переработки и развития инфраструктуры и логистического обеспечения рынков продукции растениеводства 075 2 02 02182 02 0000 151	545 261,7
	Возмещение части процентной ставки по инвестиционным кредитам (займам) на строительство и реконструкцию объектов для молочного скотоводства 075 0405 63 5 01 54440 810	73 524,8	Субсидии бюджетам субъектов Российской Федерации на возмещение части процентной ставки по инвестиционным кредитам (займам) на строительство и реконструкцию объектов для молочного скотоводства 075 2 02 02250 02 0000 151	73 524,8
	Возмещение части процентной ставки по инвестиционным кредитам на строительство и реконструкцию объектов мясного скотоводства 075 0405 63 5 01 50520 810	41 732,0	Субсидии бюджетам субъектов Российской Федерации на возмещение части процентной ставки по инвестиционным кредитам на строительство и реконструкцию объектов мясного скотоводства 075 2 02 02195 02 0000 151	41 732,0
	Возмещение части процентной ставки по краткосрочным кредитам (займам) на развитие животноводства, переработки и реализации продукции животноводства 075 0405 63 2 08 50470 810	59 469,3	Субсидии бюджетам субъектов Российской Федерации на возмещение части процентной ставки по краткосрочным кредитам (займам) на развитие животноводства, переработки и реализации продукции животноводства 075 2 02 02190 02 0000 151	59 469,3
	Возмещение части процентной ставки по краткосрочным кредитам (займам) на развитие растениеводства, переработки и реализации продукции растениеводства 075 0405 63 1 03 50380 810	35 364,7	Субсидии бюджетам субъектов Российской Федерации на возмещение части процентной ставки по краткосрочным кредитам (займам) на развитие растениеводства, переработки и реализации продукции растениеводства 075 2 02 02181 02 0000 151	35 364,7
	Возмещение части процентной ставки по краткосрочным кредитам (займам) на развитие молочного скотоводства 075 0405 63 2 08 54430 810	44 001,4	Субсидии бюджетам субъектов Российской Федерации на возмещение части процентной ставки по краткосрочным кредитам (займам) на развитие молочного скотоводства 075 2 02 02249 02 0000 151	44 001,4
	Возмещение части процентной ставки по краткосрочным кредитам (займам) на переработку продукции растениеводства и животноводства 075 0405 63 3 02 54500 810	36 726,6	Субсидии бюджетам субъектов Российской Федерации на возмещение части процентной ставки по краткосрочным кредитам (займам) на переработку продукции растениеводства и животноводства в области развития оптово-распределительных центров 075 2 02 02253 02 0000 151	36 726,6
	Возмещение части процентной ставки по долгосрочным, среднесрочным и краткосрочным кредитам, взятым малыми формами хозяйствования 075 0405 63 4 03 50550 810	1 320,2	Субсидии бюджетам субъектов Российской Федерации на возмещение части процентной ставки по долгосрочным, среднесрочным и краткосрочным кредитам, взятым малыми формами хозяйствования 075 2 02 02198 02 0000 151	1 320,2

1	2	3	4	5
	Развитие семейных животноводческих ферм 075 0405 63 4 02 50540 810	53 458,0	Субсидии бюджетам субъектов Российской Федерации на развитие семейных животноводческих ферм 075 2 02 02197 02 0000 151	53 458,0
	Поддержка начинающих фермеров 075 0405 63 4 01 50530 810	54 311,0	Субсидии бюджетам субъектов Российской Федерации на поддержку начинающих фермеров 075 2 02 02196 02 0000 151	54 311,0
			<i>В соответствии с Соглашением № 212/10-с от 04.04.2016 г. С Министерством сельского хозяйства Российской Федерации о предоставлении субсидий из федерального бюджета бюджету субъекта Российской Федерации</i>	
	Субсидии на реализацию мероприятий федеральной целевой программы "Устойчивое развитие сельских территорий на 2014 - 2017 годы и на период до 2020 года" (грантовая поддержка местных инициатив граждан) 075 0405 63 7 05 50180 520	1 708,9	Субсидии бюджетам субъектов Российской Федерации на реализацию федеральных целевых программ 075 2 02 02051 02 0000 151	1 708,9
			<i>В соответствии с Дополнительным Соглашением №2 (№588/17-с от 13.04.2016 г.) к Соглашению № 6/17-с от 25.01.2016 г. с Министерством сельского хозяйства Российской Федерации о предоставлении субсидий из федерального бюджета бюджетам субъектов Российской Федерации</i>	
	Поддержка племенного животноводства 075 0405 63 2 01 50420 810	-0,6	Субсидии бюджетам субъектов Российской Федерации на поддержку племенного животноводства 075 2 02 02185 02 0000 151	-0,6
	Возмещение части прямых понесенных затрат на создание и модернизацию объектов животноводческих комплексов молочного направления (молочных ферм) 075 0405 63 5 01 54420 810	108 000,0	Субсидии бюджетам субъектов Российской Федерации на возмещение части прямых понесенных затрат на создание и модернизацию объектов животноводческих комплексов молочного направления (молочных ферм), а также на приобретение техники и оборудования на цели предоставления субсидии 075 2 02 02248 02 0000 151	108 000,0
4	Управление делами Правительства Ленинградской области	2 667,5	Управление делами Правительства Ленинградской области	2 667,5
	Обеспечение деятельности депутатов Государственной Думы и их помощников в избирательных округах		Межбюджетные трансферты, передаваемые бюджетам субъектов Российской Федерации на содержание депутатов Государственной Думы и их помощников	
	133 0103 68 1 01 51410 120	1 422,9	133 202 04 001 02 0000 151	1 708,8
	133 0103 68 1 01 51410 240	285,9		

1	2	3	4	5
	Обеспечение деятельности членов Совета Федерации и их помощников в субъектах Российской Федерации		Межбюджетные трансферты, передаваемые бюджетам субъектов Российской Федерации на содержание членов Совета Федерации и их помощников	
	133 0103 68 1 01 51420 120	936,0	133 202 04 002 02 0000 151	958,7
	133 0103 68 1 01 51420 240	22,7		
5	Комитет по культуре Ленинградской области	950,0	Комитет по культуре Ленинградской области	950,0
	Государственная поддержка муниципальных учреждений культуры 962 0801 5540451470 540	400,0	В соответствии с распоряжением Правительства Российской Федерации от 21 января 2016 года № 54-р "Об утверждении перечня субъектов Российской Федерации, бюджетам которых в 2016 году предоставляются межбюджетные трансферты на выплату денежного поощрения лучшим муниципальным учреждениям культуры, находящимся на территориях сельских поселений, и их работникам, включая количество этих поощрений и их размер" 962 202 04052 02 0000 151 Межбюджетные трансферты, передаваемые бюджетам субъектов Российской Федерации на государственную поддержку муниципальных учреждений культуры, находящихся на территориях сельских поселений	400,0
	Государственная поддержка лучших работников муниципальных учреждений культуры, находящихся на территориях сельских поселений 962 0801 5540451480 350	550,0	В соответствии с распоряжением Правительства Российской Федерации от 21 января 2016 года № 54-р "Об утверждении перечня субъектов Российской Федерации, бюджетам которых в 2016 году предоставляются межбюджетные трансферты на выплату денежного поощрения лучшим муниципальным учреждениям культуры, находящимся на территориях сельских поселений, и их работникам, включая количество этих поощрений и их размер" 962 2 02 04053 02 0000 151 Межбюджетные трансферты, передаваемые бюджетам субъектов Российской Федерации на государственную поддержку лучших работников муниципальных учреждений культуры, находящихся на территориях сельских поселений	550,0
6	Комитет по природным ресурсам Ленинградской области	-2 336,5	Комитет по природным ресурсам Ленинградской области	-2 336,5
	Осуществление отдельных полномочий в области водных отношений 974 0406 5920351280 240	-2 336,5	В соответствии с Соглашением о предоставлении из федерального бюджета бюджету субъекта Российской Федерации субвенций на осуществление органами государственной власти субъекта Российской Федерации отдельных полномочий Российской Федерации в области водных отношений от 30.03.2016 г. № МТ-54/79 974 2 02 03019 02 0000 151	-2 336,5
7	Комитет экономического развития и инвестиционной деятельности Ленинградской области	30 889,1	Комитет экономического развития и инвестиционной деятельности Ленинградской области	30 889,1

1	2	3	4	5
	<p>Проведение Всероссийской сельскохозяйственной переписи в 2016 году 977 0113 61 3 02 53910 530</p>	29 251,8	<p>Субвенции бюджетам субъектов Российской Федерации на проведение Всероссийской сельскохозяйственной переписи в 2016 году 977 2 02 03121 02 0000 151 Объемы финансирования доведены областному бюджету Ленинградской области расходным расписанием от 07.04.2016 № 157/00157/090.</p>	29 251,8
	<p>Подготовка управленческих кадров для организаций народного хозяйства Российской Федерации 977 0113 61 1 05 50660 240</p>	1 637,3	<p>Распоряжение Правительства Российской Федерации от 26.04.2016 № 775-р "Об утверждении распределения субсидий, предоставляемых в 2016 году из федерального бюджета бюджетам субъектов Российской Федерации, на софинансирование расходов, связанных с оплатой оказанных специалистам российскими образовательными организациями услуг по обучению в соответствии с Государственным планом подготовки управленческих кадров для организаций народного хозяйства Российской Федерации в 2007/08 - 2017/18 учебных годах" 977 2 02 02103 02 0000 151 Субсидии бюджетам субъектов Российской Федерации на реализацию мероприятий Государственного плана подготовки управленческих кадров для организаций народного хозяйства</p>	1 637,3
8	<p>Комитет по топливно-энергетическому комплексу Ленинградской области</p>	16 940,0	<p>Комитет по по агропромышленному и рыбохозяйственному комплексу Ленинградской области</p>	16 940,0
	<p>Реализация мероприятий федеральной целевой программы "Устойчивое развитие сельских территорий на 2014 - 2017 годы и на период до 2020 года" в рамках подпрограммы "Устойчивое развитие сельских территорий Ленинградской области" государственной программы Ленинградской области "Развитие сельского хозяйства Ленинградской области" 978 0502 6370250180 520</p>	16 940,0	<p>Субсидии бюджетам субъектов Российской Федерации на софинансирование капитальных вложений в объекты государственной (муниципальной) собственности 075 202 02077 02 0000 151 Соглашение между Министерством с/х Российской Федерации и ЛО от 04.04.2016 № 212/10-с</p>	16 940,0
9	<p>Комитет по строительству Ленинградской области</p>	108 516,1	<p>Комитет по по агропромышленному и рыбохозяйственному комплексу Ленинградской области</p>	108 516,1
	<p>Реализация мероприятий федеральной целевой программы "Устойчивое развитие сельских территорий на 2014 - 2017 годы и на период до 2020 года" в рамках подпрограммы "Устойчивое развитие сельских территорий Ленинградской области на 2014 - 2017 годы и на период до 2020 года" государственной программы Ленинградской области "Развитие сельского хозяйства Ленинградской области" 981 1003 6370150180 320 Мероприятия по улучшению жилищных условий граждан, проживающих в сельской местности, в том числе молодых семей и молодых специалистов</p>	24 839,1	<p>Субсидии бюджетам субъектов Российской Федерации на реализацию федеральных целевых программ 075 2 02 02051 02 0000 151 Соглашение о предоставлении субсидий из федерального бюджета субъекта Российской Федерации между Министерством сельского хозяйства Российской Федерации и высшим исполнительным органом государственной власти субъекта Российской Федерации № 212/10-С от 04.04.2016г.</p>	24 839,1

1	2	3	4	5
	<p>Реализация мероприятий федеральной целевой программы "Устойчивое развитие сельских территорий на 2014 - 2017 годы и на период до 2020 года" в рамках подпрограммы "Устойчивое развитие сельских территорий Ленинградской области на 2014 - 2017 годы и на период до 2020 года" государственной программы Ленинградской области "Развитие сельского хозяйства Ленинградской области" ("Проект комплексного обустройства площадок под компактную жилищную застройку с.Алеховщина, в том числе финансирование строительства объекта "Сельский дом культуры со зрительным залом на 150 мест и библиотекой в с.Алеховщина", в том числе проектные работы) 981 0801 6370250180 520</p>	61 551,2	<p>Субсидии бюджетам субъектов Российской Федерации на софинансирование капитальных вложений в объекты государственной (муниципальной) собственности 075 2 02 0277 02 0000 151 Соглашение о предоставлении субсидий из федерального бюджета субъекта Российской Федерации между Министерством сельского хозяйства Российской Федерации и высшим исполнительным органом государственной власти субъекта Российской Федерации № 212/10-С от 04.04.2016г.</p>	83 677,0
	<p>Реализация мероприятий федеральной целевой программы "Устойчивое развитие сельских территорий на 2014 - 2017 годы и на период до 2020 года" в рамках подпрограммы "Устойчивое развитие сельских территорий Ленинградской области на 2014 - 2017 годы и на период до 2020 года" государственной программы Ленинградской области "Развитие сельского хозяйства Ленинградской области" ("Строительство фельдшерско-акушерского пункта в пос. Семрино") 981 0902 6370250180 410</p>	4 250,0		
	<p>Реализация мероприятий федеральной целевой программы "Устойчивое развитие сельских территорий на 2014 - 2017 годы и на период до 2020 года" в рамках подпрограммы "Устойчивое развитие сельских территорий Ленинградской области на 2014 - 2017 годы и на период до 2020 года" государственной программы Ленинградской области "Развитие сельского хозяйства Ленинградской области" ("Проект комплексного обустройства площадок под компактную жилищную застройку, пос.Приозерный, в том числе финансирование строительства инженерных сетей (газоснабжение, водопроводные сети, тепловые сети, сети электроснабжения, благоустройство), в том числе проектные работы, Лужский муниципальный район") 981 0503 6370250180 520</p>	17 875,8		
10	<p>Комитет по строительству Ленинградской области</p>	29 296,8	<p>Комитет по строительству Ленинградской области</p>	29 296,8
	<p>Субсидия из средств федерального бюджета на обеспечение жильем молодых семей в рамках подпрограммы "Жилье для молодежи" 981 1003 5610150200 520</p>	29 296,8	<p>Субсидии бюджетам субъектов Российской Федерации на реализацию федеральных целевых программ 981 2 02 02 051 02 0000 151 Соглашение о предоставлении и распределении субсидий из Фед.бюджета бюджету ЛЮ № 05-176/с от 06.04.2016 г.</p>	29 296,8
11	<p>Комитет по жилищно-коммунальному хозяйству и транспорту Ленинградской области</p>	12 134,0	<p>Комитет по жилищно-коммунальному хозяйству и транспорту Ленинградской области</p>	12 134,0

1	2	3	4	5
	Реализация мероприятий федеральной целевой программы "Устойчивое развитие сельских территорий на 2014 - 2017 годы и на период до 2020 года" 984 0502 6370250180 520 Развитие водоснабжения в сельской местности	12 134,0	Субсидии бюджетам субъектов Российской Федерации на софинансирование капитальных вложений в объекты государственной (муниципальной) собственности 984 202 02077 02 0000 151 Соглашение между Министерством с/х Российской Федерации и ЛО от 04.04.2016 № 212/10-с	12 134,0
12	Комитет по социальной защите населения Ленинградской области	485,5	Комитет по социальной защите населения Ленинградской области	485,5
	Социальная поддержка Героев Советского Союза, Героев Российской Федерации и полных кавалеров ордена Славы 987 1003 53 1 04 30090 310	184,7	В связи с поступлением средств из Пенсионного фонда Российской Федерации 987 202 02 212 02 0000 151 Субсидии бюджетам субъектов Российской Федерации на социальную поддержку Героев Советского Союза, Героев Российской Федерации и полных кавалеров ордена Славы	185,5
	987 1003 53 1 04 30090 240	0,8		
	Социальная поддержка Героев Социалистического Труда, Героев Труда Российской Федерации и полных кавалеров ордена Трудовой Славы 987 1003 53 1 04 51980 530	300,0	В связи с поступлением средств из Пенсионного фонда Российской Федерации 987 202 02 213 02 0000 151 Субсидии бюджетам субъектов Российской Федерации на социальную поддержку Героев Социалистического Труда, Героев Труда Российской Федерации и полных кавалеров ордена Трудовой Славы	300,0

ИТОГО, в том числе	2 299 254,2
федеральный бюджет	2 298 768,7
бюджет Пенсионного фонда	485,5
бюджет фонда ОМС	0,0
бюджет фонда соцстраха	0,0
бюджет Санкт-Петербурга	0,0
корпорация	0,0
гранты от нерезидентов	0,0
доходы от возврата целевых средств	0,0
прочие безвозмездные	0,0

Приложение 6 к Пояснительной записке. Таблица поправок по увеличению за счет остатков безвозмездных средств

№ п.п.	Увеличение по расходам	Код бюджетной классификации расходов	Сумма (тысяч рублей)	Обоснование
1	2	3	4	5
	Итого:		11655 829,8	
1	Комитет по дорожному хозяйству Ленинградской области		1 645 286,3	
	Реализация мероприятий подпрограммы "Автомобильные дороги" федеральной целевой программы "Развитие транспортной системы России (2010 - 2020 годы)"	029 0409 62 1 01 51150 410	822 273,9	Неиспользованный остаток средств федерального бюджета по состоянию на 01.01.2016 года, потребность в котором подтверждена (уведомление Федерального дорожного агентства от 30.03.2016 года № 47/2). Средства будут использованы в соответствии с Соглашением между ФДА и Правительством Ленинградской области от 19.12.2014 г. № ФДА 48/24-с-1 (доп.согл. № 2 ФДА 48/24-с-3 от 25.12.2015г.) на финансирование объектов: 321 423,2 тыс.руб. на строительство автодорожного путепровода на станции Возрождение участка Выборг-Каменногорск взамен закрываемого переезда на ПК 229+44,20 (Доп.КР 62010112) и 500 850,7 тыс.руб. на строительство автодорожного путепровода на перегоне Выборг-Таммисуо участка Выборг-Каменногорск взамен закрываемых переездов на ПК 26+30,92, ПК 1276+10,80 и ПК 15+89,60 (Доп.КР 62010114).
	Реализация мероприятий федеральной целевой программы "Устойчивое развитие сельских территорий на 2014 - 2017 годы и на период до 2020 года"	029 0409 63 7 04 50180 520	48 388,0	Неиспользованный остаток средств федерального бюджета по состоянию на 01.01.2015 года, потребность в котором подтверждена (уведомление Федерального дорожного агентства от 01.02.2016 года № 47/3). Средства будут использованы в соответствии с Соглашением между ФДА и Правительством Ленинградской области от 12.08.2015 г. № ФДА 48/24-с-2 на финансирование объектов муниципального значения: 11 443,2 тыс.руб. на реконструкцию автодороги "Подъезд к пос. Маслово" по адресу: Ленинградская область, Выборгский район, Каменногорское городское поселение, пос. Маслово; 2 970,7 тыс.руб. на строительство автомобильной дороги "Подъезд к пос. Яшино" по адресу: Ленинградская область, Выборгский район, Селезневское сельское поселение; 17 238,1 тыс.руб. на реконструкцию автодороги "Подъезд к деревне Силино" по адресу: Ленинградская область, Приозерский район, Красноозерное сельское поселение, деревня Силино; 16 736,0 тыс.руб. на реконструкцию автодороги "Подъезд к пос. Мехбаза" по адресу: Ленинградская область, Тихвинский район.
	Реализация мероприятий региональных программ в сфере дорожного хозяйства, включая проекты, реализуемые с применением механизмов государственно-частного партнерства, и строительство, реконструкцию и ремонт уникальных искусственных дорожных сооружений по решениям Правительства Российской Федерации	029 0409 62 1 01 54200 410	518 414,1	Неиспользованный остаток средств федерального бюджета по состоянию на 01.01.2016 года, потребность в котором подтверждена (уведомление Федерального дорожного агентства от 01.02.2015 года № 47/1). Средства будут использованы в соответствии с Соглашением между ФДА и Правительством Ленинградской области от 18.06.2015 г. № ФДА 48/24-с на финансирование объектов: 215 700,5 тыс.руб. на реконструкцию "Подъезда к г.Гатчина-1"; 302 713,6 тыс.руб. на реконструкцию а/д "Красное Село-Гатчина-Павловск", на участке км 14+600- км 18+000
	Финансовое обеспечение дорожной деятельности	029 0409 62 1 01 58390 410	256 210,3	Неиспользованный остаток средств федерального бюджета по состоянию на 01.01.2016 года, потребность в котором подтверждена (уведомление Федерального дорожного агентства от 24.02.2016 года № 47/4). Средства будут использованы по объекту строительства автодорожного путепровода на перегоне Таммисуо-Гвардейское участка Выборг-Каменногорск взамен закрываемых переездов на ПК 105+00,00, ПК 106+38.30 (11 км). (Доп.КР 62010113) в соответствии с постановлением Правительства РФ от 28.01.2015 г. № 58 "Об утверждении Правил предоставления иных межбюджетных трансфертов из федерального бюджета бюджетам субъектов Российской Федерации на финансовое обеспечение дорожной деятельности в рамках подпрограммы "Дорожное хозяйство" ГП РФ "Развитие транспортной системы".

1	2	3	4	5
2	Комитет по здравоохранению Ленинградской области		10 537,4	
	Иные межбюджетные трансферты бюджета на компенсацию расходов, связанных с оказанием медицинскими организациями, подведомственными органам исполнительной власти субъектов Российской Федерации и органам местного самоуправления, гражданам Украины и лицам без гражданства медицинской помощи и проведением профилактических прививок, включенных в календарь профилактических прививок по эпидемическим показаниям в рамках непрограммных расходов органов исполнительной власти Ленинградской области	986 0901 68 9 01 54220 610	7 801,4	Подтверждена потребность в неиспользованных остатках за 2015 год (ассигнования поступили платежным поручением № 717091 от 18 марта 2016 года)
		986 0901 68 9 01 54220 620	17,3	
		986 0902 68 9 01 54220 610	781,2	
		986 0904 68 9 01 54220 610	1 937,5	
3	Комитет по социальной защите населения Ленинградской области		6,1	
	Оказание адресной финансовой помощи гражданам Украины, имеющим статус беженца или получившим временное убежище на территории Российской Федерации и проживающим в жилых помещениях граждан Российской Федерации	987 1003 53 1 12 52250 310	6,1	Подтверждена потребность в неиспользованных остатках за 2015 год (ассигнования поступили платежным поручением № 747504 от 1 апреля 2016 года)

СПРАВКА

о состоянии законодательства в данной сфере правового регулирования

Правовую основу предлагаемого законопроекта составляют Бюджетный кодекс Российской Федерации, областной закон "О бюджетном процессе в Ленинградской области" от 26 сентября 2002 года № 36-оз с последующими изменениями.

Первый заместитель Председателя
Правительства Ленинградской области –
председатель комитета финансов



Р.И. Марков

Исп. Рыжова Е.Н., тел. 2656, (812) 274-34-53

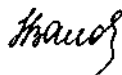

**Перечень законов и иных действующих на территории
Ленинградской области нормативных правовых актов,
отмены, изменения или дополнения которых потребует
принятие закона**

Введение в действие настоящего областного закона "О внесении изменений в областной закон "Об областном бюджете Ленинградской области на 2016 год и на плановый период 2017 и 2018 годов" потребует изменения следующих нормативных правовых актов Ленинградской области:

1. Постановление Правительства Ленинградской области от 14 ноября 2013 года № 404 (с изменениями) "О государственной программе Ленинградской области "Развитие культуры в Ленинградской области";

2. Постановление Правительства Ленинградской области от 14 ноября 2013 года № 405 (с изменениями) "Об утверждении государственной программы Ленинградской области "Развитие здравоохранения в Ленинградской области";

3. Постановление Правительства Ленинградской области от 14 ноября 2013 года № 397 (с изменениями) "Об утверждении государственной программы Ленинградской области "Развитие автомобильных дорог Ленинградской области";

4. Постановление Правительства Ленинградской области от 14 ноября 2013 года № 398 (с изменениями) "О государственной программе Ленинградской области "Современное образование Ленинградской области";

5. Постановление Правительства Ленинградской области от 14 ноября 2013 года № 399 (с изменениями) "Об утверждении государственной программы Ленинградской области "Устойчивое общественное развитие в Ленинградской области";

6. Постановление Правительства Ленинградской области от 14 ноября 2013 года № 400 (с изменениями) "Об утверждении государственной программы Ленинградской области "Обеспечение устойчивого функционирования и развития коммунальной и инженерной инфраструктуры и повышение энергоэффективности в Ленинградской области";

7. Постановление Правительства Ленинградской области от 14 ноября 2013 года № 401 (с изменениями) "Об утверждении государственной программы Ленинградской области "Развитие физической культуры и спорта в Ленинградской области";

8. Постановление Правительства Ленинградской области от 14 ноября 2013 года № 394 (с изменениями) "Об утверждении государственной программы Ленинградской области "Стимулирование экономической активности Ленинградской области";

9. Постановление Правительства Ленинградской области от 14 ноября 2013 года № 406 (с изменениями) "О государственной программе Ленинградской области "Социальная поддержка отдельных категорий граждан в Ленинградской области";

10. Постановление Правительства Ленинградской области от 14 ноября 2013 года № 396 (с изменениями) "О государственной программе Ленинградской области "Безопасность Ленинградской области";

11. Постановление Правительства Ленинградской области от 29 декабря 2012 года № 463 (с изменениями) "О государственной программе Ленинградской области "Развитие сельского хозяйства Ленинградской области";

12. Постановление Правительства Ленинградской области от 14 ноября 2013 года № 395 (с изменениями) "Об утверждении государственной программы Ленинградской области "Информационное общество в Ленинградской области";

13. Постановление Правительства Ленинградской области от 14 ноября 2013 года № 402 (с изменениями) "Об утверждении государственной программы Ленинградской области "Управление государственными финансами и государственным долгом Ленинградской области";

14. Постановление Правительства Ленинградской области от 31 октября 2013 года № 368 (с изменениями) "О государственной программе Ленинградской области "Охрана окружающей среды Ленинградской области";

15. Постановление Правительства Ленинградской области от 14 ноября 2013 года № 407 (с изменениями) "Об утверждении государственной программы Ленинградской области "Обеспечение качественным жильем граждан на территории Ленинградской области";

16. Постановление Правительства Ленинградской области от 14 ноября 2013 года № 403 (с изменениями) "Об утверждении государственной программы Ленинградской области "Повышение эффективности государственного управления и снижение административных барьеров при предоставлении государственных и муниципальных услуг в Ленинградской области";

17. Постановление Правительства Ленинградской области от 7 декабря 2015 года № 466 "Об утверждении государственной программы Ленинградской области "Содействие занятости населения Ленинградской области".

Первый заместитель Председателя
Правительства Ленинградской области –
председатель комитета финансов



Р.И. Марков

Исп. Рыбенкова Е.Н., тел. 2656, (812) 274-34-53



Предложения
о разработке нормативных правовых актов, принятие которых
необходимо для реализации данного закона

Для реализации настоящего областного закона "О внесении изменений в областной закон "Об областном бюджете Ленинградской области на 2016 год и на плановый период 2017 и 2018 годов" не потребуется разработка новых нормативных правовых актов.

Первый заместитель Председателя
Правительства Ленинградской области –
председатель комитета финансов



Р.И. Марков



Исп. Рыженкова Е.Н., тел. 2656, (812) 274-34-53



**Финансово-экономическое обоснование
к проекту областного закона
"О внесении изменений в областной закон
"Об областном бюджете Ленинградской области на 2016 год и на плановый
период 2017 и 2018 годов"**

Принятие настоящего областного закона "О внесении изменений в областной закон "Об областном бюджете Ленинградской области на 2016 год и на плановый период 2017 и 2018 годов" не потребует дополнительных финансовых затрат. Обеспечен принцип сбалансированности областного бюджета Ленинградской области: объем предусмотренных областным бюджетом расходов соответствует суммарному объему доходов и источников финансирования дефицита.

Первый заместитель Председателя
Правительства Ленинградской области –
председатель комитета финансов



Р.И. Марков



Иск. Рыженкова Е.Н., тел. 2656, (812) 274-34-53

